泰東日報

發行人 岡部眞雪　編輯人 陳達民　印刷人 李潤綿
本報創刊西曆一九〇八年
社址 大連市奧町八十五番地
電話 社長室四五二四 營業局八九二一 編輯局八〇九二 廣告部八〇九三

價目	
本埠	零售每份七分 每月壹元三角
外埠	每月壹元四角五分 半年八元四角 全年十六元六角 以上俱以現大洋本位計算 但中國人以外以金票計算
廣告	每行(五號字十三字)一日刊費壹元 指定特別地位加倍 長期另議

平漢線戰雲瀰漫 呈引滿待發之勢
中央軍與東北軍兩端進逼 石孫反蔣事機洩漏

【北京十五日發電】平漢線南部、以中央軍之向南方移動、輸送頗行頻繁、中部戰雲瀰漫、呈引滿待發之勢、而北部復以于學忠軍之軍事輸送、關於一般貨客車之運轉、亦遲滯停止、又、北平近郊各兵營以增派部隊各兵營屋舍、均已充滿戰氣迷漫狀極緊張云、

【北平十五日發電】石友三、孫殿英、孫楚等、擬於山東之韓復榘馬鴻逵諒解之下、而掀起反蔣軍事行動之計劃、以事機漏洩以致東北軍急遽而來預防、因此石友三軍於北部業被東北軍機先所制、故除向河南進出、以尋活路外無他、而一般觀測、咸恐河南不久、又將陷於同前之變亂極爲注目云云、

東北代表被石軍暗殺
故東北軍急出動 瀋方尚密議方策

【瀋陽十五日發電】關東北軍此次向關內出動之原因、誠以先是擬與石友三軍連絡之東北軍代表某氏、被石軍暗殺於軍營所致。現以于學忠軍爲平漢線方面之後方警備、而着着以十六、二十、十三、二十四之四師團三萬兵力、向平漢方面移動、此確爲事實、關於該項目下張作相、榮臻等在瀋各東北巨首、尚在鳩首密議中云、

風雲醞釀中 馮玉祥之近狀
現在五原附近居住 讀書種樹無異農民

【北平十三日特訊】在此華北風雲醞釀中、關於馮玉祥之行蹤日來傳說不一、究竟現在何處、頗爲一般人所注意頃據綏遠歸客談、馮現在五原義和渠附近居住、隨從約十餘人、每日讀書種樹服裝飲食、一切均與農民無異、人亦多不知其爲馮氏云云、

張學良 已檢閱文件 陳興亞到平

(北平十六日電)張學良昨(十五日)日熱度爲三十七度

極重要文書、張親自閱過。並引見由瀋陽急來平之憲兵司令陳興亞氏後、并食生雞卵二個、湯一碗、

(北平十五日電)憲兵司令陳興亞、今(十五日)上午十一時由瀋抵平、

(瀋陽十五日特訊)東北憲兵司令陳興亞、奉張副司令電召、於昨(十四日)晚乘北寧車西上、關於改編山西憲兵亦有所接洽云、

(又訊)山西憲兵、自歸東北接收後、東北憲兵司令陳興亞、爲求編制劃一起見、特將山西憲兵改編爲東北憲兵第十隊、並委前山西憲兵司令李潤發爲憲兵第十隊少將隊長歸東北節制已電令李氏着手編制中

粵派許崇智 北上遊說閻錫山
促其崛起與華北聯絡舉事 許與粵府曾一度水火

(廣東十五日發電)政府派內之要人、與許崇智兩者之間、缺乏圓滿情感、致許崇智所期待之地位、亦未曾給與而許雖有樹立以福建爲地盤之計劃、但又以有妨於陳濟棠、故遂隱跡於市內某處、近以汪精衛、孫科兩氏之極力慰撫、遂使派許氏到大連而遊說閻錫山促其崛起、與瀋陽天津之張學良及其他東北首領取相互連絡之態度、據狀於最近自必由孫科以運動費、給與許氏、而使其早日運動成功云、

張繼談粵事不難和 有在滬開和議說
粵方亦極力避免軍事行動 所爲問題者僅解決之條件

(南京十四日發電)張繼於奉先後赴總部謁見、對粵事作詳細報告、並商和平辦法、本日由滬抵京對往訪記者有如左之談話、駐於廣東之各委員意見均爲和平主義、而聲言極力避免軍事行動、當余歸京之際、孫科古應芬兩氏曾託余遞書於蔣介石、至其內容、自不外希望和平解決之意、則汪精衛氏亦大改其從來之主義與主張、故解決廣東事件、想決非難事、所爲問題者、亦只其解決條件耳、上海雖有開和平會議之傳說、但此尚未決定、或能得觀實現、亦未可知、

【又電】張繼寒(十四日)晨九時半抵京、即赴中央黨部出席五中全會、對於旋粵經過、略作口頭報告、謂粵方對政府渴望和平、深表同情 於下午四時奉蔣電召、與吳鐵城吳稚暉

陳銘樞歸國後 電粵之肝膽語
果挽補可圖則平共之日 爲公等輿臺皂隸亦甘心

【南京十四日電】陳銘樞歸國後、曾有一眞(十一日)電致粵方、詞頗懇摯、原文如左、廣州汪精衛先生、孫哲生先生、古湘芹先生、海濱先生、曾伯南、惠長、鑒頤、握奇、翰屏、鈞市、鼎中、慶雲諸兄均鑒、佳(九日)灰(十日)各電奉悉、自胡案發生後、粵中同志能振奮興、樞竊深憂釀成大變、每當群情呼搜之際、未嘗不欲潔身遠引、不再聞國事、旋以統一甫成、民生凋敝、國基未定、民志徬徨、共禍迫及眉睫、國命危於累卵、此實救死不暇之秋也、苟能彌此奇禍、挽回國運、則黨內糾紛、未嘗不可徐申意見、開誠商量、倘若不磐、一朝之忿、驟以興戎、牽一髮而動全身、分崩割據、共匪乘之、國家前途、何堪設想、先議之士、莫不云然、故每與八路各將領談話、未嘗不本此旨、陰相調和、庶見衆情漸趨緩和、十九路將領亦聯電樞及伯南、反對內爭、專力對共、於此樞乃安心出巡各縣、不意伯南等信使四出、張勢欺人、釀成必動情勢、樞得報倉卒返省、而箭在弦上、已不可止矣、哀哉痛哉、促國命於危亡、造成不可收拾之局、倡言革命、豈眞革命者所忍出此、樞此時挽救無術、痛痛難言、故仍不能不出於一走耳、此樞離粵之原因與經過之事實、今公等垂教殷々其意乃欲蔣公下野耳、古人云、有諸己而後求諸人、無諸己而後非諸人、試問蔣公即下野、公等以何術統一時局、弭變禍亂、天下人皆看得極透、早知公等之不能矣、此已所不有而徒求諸人也。又試問公等此時雖決之內容與形勢、以何術能求得本黨之眞正的民主政府之實現、此又天下人之能批評其不能矣、此已所不能而徒非諸人也、若統一無術、禍亂更甚、乃謂蔣公去公等方能平共三尺童子、亦安可欺、公等得毋謂共匪專爲共匪而起耶、蓋日今共匪、固倡言擬迎公等反蔣、與公等合作矣、抑公等得毋謂共黨之苦中國爲未至、其禍猶不急耶、若來軍前一視、木石人亦將凜然而返矣、凡此理論事實、彰彰然供呈全國人民心目中、非樞有絲毫主觀、參入其間、謂本公之良知與明識、自相質問、樞可無煩贅矣。樞竊附於革命男子之列、立身行事、所貢獻於黨國者、無不可以對天地質鬼神、此時從禍國救國各種客觀之探索、認識之明、朗若觀火、意志之定、堅如金石、方將督率舊部、親歷匪穴、誓與共黨決最後之命運、若其不捷、將敢我骨於之間、章貢至樞主粵政兩年、一切志願、扼而不伸、廻瀏種種、都成罪過、即粵人不我責、我何面見之。幸而有餘年、殘生之一日、吾寧遠戍邊疆、不願坐見黨內之分裂、同志之爭殺也、倘憎愛同捐、國亡共慮、不遠而復、挽補可圖、則平共之日、樞低首降心、爲公等之輿台皂隸、亦所甘心也、披瀝肝膽、伏維鑒察、諸復陳銘樞叩眞、(十一日)

萬福麟 俟張病愈返黑
沈傅分別離平

【北平十五日電】萬福麟俟張病全癒、即離平返黑、海軍司令沈鴻烈、同日下午四時二十五分、離平赴津、傅作義今(十五)日日十二時由平返綏、

蔣行期之昨訊
有提前於今日起程說 何應欽遇險播傳不確

【上海十五日電】蔣中正定十七日啓節赴贛、如無他故、不致延期、熊式輝、周佛海、十五日返京、隨蔣出發、邵力子定十七日前、由濟南赶回南京、亦將隨蔣出發。

【南京十四日電】何應欽秘書劉健群、寒(十四日)抵京、向總部接洽剿匪事、劉談外間謠傳絕對不確、何眞(十一日)宴洗應續等、精神強健如常、

粵府之外交政策
李烈鈞赴日王伍在歐美 勸各國勿供給械欵於蔣

【廣州六日特訊】某要人傳出消息、謂李烈鈞已由國府諸要人推舉、担任赴日聯絡外交事宜、現李仍駐滬(報載李氏赴日不確)日內即由滬乘輪首途東渡、俟抵達日本後即分謁該國朝野、聯絡一切、勿供給械欵于蔣、俟任務完竣、始返粵就任云云、又據另訊、前南京外交部長王寵惠、自脫離蔣氏羈絆、離寧赴滬後、即與南方反蔣諸要人聯絡、在滬曾與孫科李烈鈞等接洽、決定由王與駐美公使伍朝樞、專任聯絡歐美等國邦交、現王已由滬啓程赴歐、俟抵英法後、決定外交步驟、然後分謁各國執政、聯絡一致勸勿供給械欵蔣氏、以免防害討蔣行云云、

粵截關餘
稅司及關員均避赴香港

【上海十四日專電】滬汛海關方面消息、粵方强截粵關之關餘、粵海關稅務司柏樂德十日晚離沙面赴香港、外籍關員均隨行到港、現存關餘已被提去

備抵抗中央軍之入閩共軍退贛
劉和鼎部乘機規復泰寧 福州市內夜間仍行戒嚴

【福州十五日電】驅逐艦梨號於昨日來福州、進入福建之共軍朱毛之第二軍一萬人、於十日即開始向江西撤退、其原因似以中央軍集中於江西而有前往與之對抗之觀測、同時劉和鼎軍亦因共軍撤退、遂開始向泰寧前進、以事駐防、現福州市內有教導團海軍陸戰隊約千餘名已頒布夜間戒嚴令云、

川軍移鄂
協防赤匪問題 渝會將討論

【上海十五日電論電】劉湘以鄂西匪患甚熾、防務亦緊、決遵中央命令、併允衆之請求、接防徐源泉部遺防、定日內派參謀長郭昌明率張華封全旅出鎮荊沙、同時駐渝之劉文輝楊森亦願出兵鄂擴長江上游、鄧錫候田頌堯冉尤告奮勇、願合抽五師之衆、靜候劉湘劉文輝等之調遣、現正協商分配兵力、規劃路線、及通力合作等辦法、已成重慶會議中之中心問題、北道李其相等、已實行解釋、雙方均無作戰準備、

京總部公布 勦匪區黨政會條例

(南京十四日電)總部頒布勦匪區域內政務委員會組織條例、內容、(一)本會任務、(甲)審劃指導剿匪區域內之保甲、及一切地方自衛警務事項、(乙)賑務及地方(丙)自治及地方一切行政事項(丁)行經濟整理發展事項、政及服務考核及督察事項、(戊)接受人民之請願及訴訟、(二)設委員十三至十七人、以總司令任命之、所在地省府秘書長廳長均充任委員、正副委員長各一人、(一)設秘書處、地方自治處、賑濟處、督察處、又行營黨務委員會組織條例、內容、(一)計畫及指導黨部及民衆團體、組織與訓練宣傳訓練等、(一)委員定十一人至十七人、(一)設秘書處、組織處、宣傳處、訓練處、兩條例均規定剿匪工作畢時廢止之

(又電)行營設立之黨務政治兩委員會委員長、蔣委程天放、曾浩森担任、

五中全會通過之 國府新組織法
前日以國府命令發表 公文計十章五十二條

【南京十五日發電】國民政府將通過全體會議之國民政府組織法、以國府命令、於本日發表、全文凡十章五十二條、依據舊國府組織約法之規定、而事加以修正者、故與舊組織法殆無大差異云、

又一頁 國委名單
增加爲四十名

【南京十五日發電】本日之五中全會決議將國民政府以下五院々長及副院長全部人數不變動、同時並決定國民政府委員如既報之三十六名外、並追加四名而統爲四十名、茲記該名單如左、蔣介石、于右仁、胡漢民、蔡元培、張靜江、楊樹莊、何應欽、宋子文、陳果夫、葉楚傖、劉蘆隱、劉峙、何成濬、劉尚清、吳鐵城、孔祥熙、戴天仇、王伯群、王樹翰、張景惠、張作相、邵力子、李濟琛、張學良、林森、馬福祥、劉瑞恒、張繼、韓復榘、王寵惠、朱培德、邵元冲、李石曾、張群、丁惟汾、龍雲、何健、徐永昌、陳調元、

【上海十五日電】國府委員人選、已決定發表者計三十六人、爲蔣中正、張學良、于右任、胡漢民、蔡元培、張人傑、楊樹莊、何應欽、宋子文、陳果夫、葉楚傖、劉蘆隱、何成濬、劉峙、吳鐵城、劉湘、劉尚清、孔祥熙、戴傳賢、王伯群、王樹翰、張景惠、張作相、王正廷、邵力子、李濟琛、林森、馬福祥、張繼、劉瑞恒、韓復榘、王寵惠、朱培德、邵元冲、李石曾、張群、候補國委爲商震、劉鎮華、李鳴鐘、張三江、陳調元、何鍵等、俟剿匪完成後發表、

羊城瑣訊

【香港十九電】粵省府準備恢復營業稅、先由省南入手、又粵方有人建議、請開賭禁、以裕餉源、粵當局在攷慮中、

【又電】張瑞貴旅有退出潮汕說、張十三日已到粵省、即返惠州駐防、駐北江余漢謀李楊

◇…◇正誤◇…◇

昨日本報第一版「蔣曾辭行政院長」大題內第二小題「徵胡意見、未加允否」、「加」誤植「知」、又「蔣定後日赴贛」之標題、「後」誤植「九」、併此更正

編餘小言

◇…報紙上記載的新聞、報告的是這樣、同時乙報告的又是那樣、消息竟有極端兩岐而矛盾的、使得閱報的人、感覺判疑信參半、莫知適從、不獨如此、就是編報者對於此兩種矛盾的新聞、也時常感到取捨兩難哩。

◇…對於此種現象、我們只有從側面去研究、也有時很可以尋到一點可信的理解、試舉最近的一個例子談々、

◇…目前各方所一致注意的、厥爲華北的治亂問題、而關係華北治亂問題最主要的份子、當然是石友三孫殿英一斑雜色軍隊、以及西北軍隊、據南京北平以及其他各方面傳來消息、或謂石孫等決心擁護中央、華北治安決無問題、或謂石孫等已受某々方面資助、即將發生暴動、以這兩種消息對照起來、豈非極度矛盾嗎、

◇…可是我們從側面看去、則平漢直達車、忽然不能通行了、東北軍隊忽然大批調動、沿平漢線南運了、劉峙顧祝同兩部、忽然又奉命集中鄭州了、(均參閱本報)同時北平報紙又特載着、「中央盼石孫維持和平」、「蔣因豫防重要、阻止劉峙入京」的兩項新聞、試問如此張皇、果爲何事、若謂東北軍調動爲換防、則本爲軍隊恒見之事、又何勞于學忠親身南下呢、若謂平漢路不通、爲路軌發生阻礙、則何以偏偏發現於順德附近哩、(順德以南即爲石軍防地)而且豫中果屬無事、更何需調劉顧兩部大軍雲集鄭州哩、現在則發人聽聞的消息都發生於同時、則華北的治安究竟有沒有問題、明眼人或者不難揣想吧、

烟台 私立益文商業學校專科招生廣告

一 招考班次
甲 商專部 一、會計系 二、銀行系 三、英文速記系 各級男女插班生
乙 附中部 一、高中普通科 商科 男女插班生 二、初中各級男插班生
丙 幼稚小學師範部 各級男插班生
二 報名 凡投考新生須先向本校教務處索取報名書內容五項務須照填方爲有效
三 試期 第一次七月二日第二次九月二日
四 報名處 烟台玉皇頂本校北樓
五 簡章 函索須附郵票二分寄本校庶務處

總代理 福昌和海味號 大連信濃町 電話三九九一

鮮美無敵 味精 調味工品
上海天厨味精廠出品
總發行所上海寧波路三七九號
國內外各埠南貨海味食物等舖均有經售

天厨味精由麥麩製成質料純素味道鮮美尤推調味料中的絕品抑亦中華國產的明星也無論何種食物加入少許自然鮮美立致凡菜餚羹湯點心之類宜于烹就後加入糖果餅乾之類宜于調製摻和手續既便而價格尤康誠金貴銀賤潮中之無上經濟品盍化兩毛錢購一瓶試之定能保君

大連製氷株式會社

總發賣元 大連製氷株式會社 電話四四四九、四八七三番 五四八〇、六三二三
彩票交換所 大連製冰株式會社
彩票交換期間 限自昭和六年八月十六日至同年十一月末過期無效
昭和六年六月

等級	金額	張數	合計
壹等	金一百圓	三張	金三百圓
貳等	金五十圓	六張	金參百圓
參等	金十圓	十五張	金一百五十圓
四等	金五圓	四十五張	金貳百貳十五圓
五等	金一圓	四百五十張	金四百五十圓
六等	金二十五錢	九千四百八十一張	金二千參百七十圓二十五錢
合計		一萬張	金三千七百九十五圓二十五錢

獅子印汽水(荷蘭水 炭酸水)附彩票出賣

多年滿洲清涼飲料水界之覇者、而誇品質之良好者無不首稱獅子印汽水故蒙諸位莫大之賞讚而銷售之量數亦漸漸增加矣而本年更將於技術上施用特別之製法、考其優美品質、以欲投諸位之嗜好以實行價目低廉以報平素諸位之惠顧是以特添彩票出賣願欲盼望請至最近特約店購之可也

一、賣出函數 壹萬函
一、賣出期間 自昭和六年四月至同年七月末(但在期間中賣完時行締切)
一、附添彩票方法 每壹函(四打)附抽籤券一張
一、抽籤方法 昭和六年八月十五日午後一時購買者特請新聞社警官以行嚴正抽籤
一、彩票金總額 金三千七百九十五圓貳拾五錢

宋張在滬奔走結果 統稅押欵已成功
由中交兩行各承借五百萬 日內即交付俾蔣携之出發

【上海十五日電】統稅庫劵押欵事、財宋因出席五中全會返京、留張壽鏞在滬接洽、宋臨行時、曾約銀行界各領袖懇談、務望顧念中央財政、勉力帮忙、元(十三)寒(十四)兩日、張壽鏞復努力說項、聞一千萬已有望、係由中交兩行承借各五百萬、因各行意見不一致、故不用銀團名義、此欵日內即須交付、俾蔣携之出發、

中央一部份要人 反對設禁烟處
李鴻基否認任處長 滬拒毒會將有表示

【南京十五日電】財部設全國禁烟處之消息、經報紙謄載後、中央一部份要人、頗持非議、結果或不至實現、據李鴻基對人表示、本人係奉命任禁烟委員會查驗處長、外間所傳、全屬誤會、

【上海十五日電】滬拒毒會閱報載中央將設變相公賣全國禁烟處、擬日內開會討論、聞將呈請國府愼重辦理、毋貽國聯訾議、

治安人才資本為 振興實業三要點
必須官民通力合作 華僑考察團長陳丙丁談

【瀋陽十五日特訊】記者昨趨車至遼寧飯店、訪謁南洋荷屬華僑商業考查團團長陳丙丁氏、據其談稱、敝團意在振興中國實業、鼓勵華僑回國、爲打破從前隔閡、互相聯絡起來、一致努力工作、此行途經香港、廣州、汕頭、廈門、漳州、福州、上海、杭州、蘇州、吳錫、鎭江、南京、濟南、青島、北平、天津、現到遼寧、擬分一部赴長春、哈爾濱等處、（業已首途）一部回南洋、俟行船即行、本人與同志八人、次赴日本一行、三五日內啓程赴大連、搭輪東渡、此行頗多感想、我們中國的實業、礦產非常豐多、惟當前有三重要點、（一）治安（二）人才、（三）資本、希望官民合作、從事開發礦產、振興實業以救國、又謂本人十五歲時去南洋、迄今已二十九年、在彼經理商業、頗稱得手、華僑有錢、便寄回國內、用作建設事業、我們四五年來、在福建廈門的建設、有長足之進步、從前外人說廈門不好、現在他們都稱廈門作小上海了、調查起來、建設費六千多萬元、華僑的錢、竟佔十分之九、現在華僑陸續寄欵回來、存在福建廣東兩省銀行裡、約有二千萬元以上、據本人調查、華僑寄欵存福建廣東兩省者、民十七二百五十兆、十八年二百七十兆、十九年三百兆以上、現在觀察中國民族生活狀況、在南方每人每天生活費、須用洋一元錢、在北平有五角錢便足用、東北生活程度、較北平爲高、但較南方尙低、東北當局對礦產開發、實業振興、均有相當之計劃、將來希望無涯云云、談至此、適有他客來遂興辭而出云、

土使館否認 撤銷使館 及調歸土使說

【上海十四日電】日來外交界傳說、土使館因節費起見、將撤銷使館、改設辦事處、土使亦有奉調回國之訊、茲據土使館方面、完全否認此說、並稱現在中土正商訂商約、此後事務方繁、豈有裁撤使館之理云、

中央發表之 訓勉各級黨部電
革除過去虛浮浪漫積習 務於實際工作中求效率

【南京十四日專電】中央元十三日發表訓勉各級黨部通電、全文如下、自古鄧陷（三十日）電發後、一般對革命主義、尙未認識正確、對革命環境、不堪繼續奮鬥者、及挾私怨破壞大局、與共黨宿有連繫者、各懷不可告人之隱衷、集合廣州、目的爲攫取私人利益、充分表現反抗統一、結合部落、交惻其內、必非不知、揆諸情理法紀、無一可恕、但爲私欲所驅策、不得不謬相附會、翼欺全國耳目於一時、中央每閱彼等來電、熟察各人生平、灼見乖謬百出、詞理俱窮、不特不能欺國人、且更自暴其醜、如古應芬等所揭舉、謂爲恢復胡氏自由、明知借此誣枉、且更張大其詞、一若天下大事、無過於胡氏出處者、總理遺留責任可不問、國家民族利益可不顧、國民會議可破壞、約法可犧牲、赤禍可坐視助成、對胡不可不表示竭誠忠貞者、微論蕞爾大義、爲胡所配棄、亦豈愛護胡氏歷史人牧之道、此一言出、胡已力繩其謬、而汪復斥彼輩無反抗整個中央以退徹底破壞陰謀之勇氣、即此一端、彼輩進退失據眞相、當爲全國同志所共見、汪等到廣州後、對中央攻擊目標。益集中於蔣同志、甚至指爲養兵自重、此眞喪心病狂、甚於夢囈。須知蔣同志受命剿匪、日不夜辦、合圍後節節痛剿、初已逃竄湘贛之赤匪、一月前如鼠入角、殲滅可待、自學變起、赤氣復張、此中消息、方顯已極、以此責人何異自供、本黨於今負至重大之責任。丁玆艱險之機會、叛變初平、撫輯正亟、赤匪方熾、剿伐正殷、千頭萬緒、所付託於蔣同志者、至艱且鉅、苟如彼等所言、則必軍心失寄、全局土崩、一言喪邦、萬刧不復願吾同志思之、常隱然於存亡治亂之關鍵、悉寄於全體同志與忍辱負重誓死共之精神、中央知廣州萬惡集團、因思想衝突各個歷史衝突、雖欲立用同床異夢、因而其所執之詞、意有所不遂、理有所不通、終必至於自殘自殺、我同志惟有以革命的人格、起一致情緒、團結黨的力量、嚴肅黨的紀律、乃能掃除障礙、完成訓政、今日爲中國最大障礙者、莫如赤匪、故本黨今後應集中一切力量於剿匪、凡吾同志須注意、（一）凡中央及上級黨部所有指示事件須于實際工作中、求最大效率、革除過去一切虛浮浪漫積習、（二）以全力偵察赤匪行動組織機關、並與當地行政機關、密切聯絡、務使赤匪無潛伏滋蔓之可能、（三）不斷的爲剿匪宣傳、尤須組織健全的巡廻鄉村宣傳隊、負偵察匪蹤使命、（四）省市黨部、應與省市政府商定偵察逮捕互助辦法、（五）省黨部須隨時派員赴各縣視察宣傳工作、（六）暑期內各級黨部應設法聯絡回籍黨員學生、組織臨時講演會、（七）在匪患未熾區域內宣傳本黨主義、確立民族自救等根本信仰各種規程、地方自治、全力推進、應照三民主義增進人民生計改善人民生活尤應注意闡明階級協調、勿以偏陂之宣傳、助長階級對立之暗示、以上各案、均爲完成剿匪工作、與根本撲滅赤患必要之努力、在此種努力中、仍望各級黨部就各地情狀、於指定範圍內、尋求最大效率、須知革命最大目的在救民、本黨工作之方向、應悉唯民族之需要而努力處此艱難任重之時、非於安定社會培養民力之二大目標下集中心力、以劃滅赤匪工作、則革命前途荆棘、將使過去先烈之犧牲、等於虛擲、不懈不撓、有進無退、所以自效於國家民族者在此、所以消滅一切叛人叛徒陰謀者在此、所以表現本黨精誠與力量者亦在此、願全國同志共勉之、

俄擬在哈或遼 設大規模銀行
資本五千萬金盧布 專辦進出口及放欵

【哈爾濱十二日特訊】接近蘇俄側消息、蘇聯政府積極準備恢復對華商務、並爲發展在北滿經濟權益起見、擬斥資五千萬金盧布、在哈或遼寧設一大規模之中俄銀行、專辦進出口貨物及放欵事業、一說此舉係與中國合辦、俄政府已訓令駐哈俄領麥利民可夫、在東北着手調查一切以備參考、

魯河工會建議 統一黃河
收歸國家管理

【濟南十二日通信】我國黃河、歷爲北方各省大患、雖因受時局影響、及財政困難未能爲根本治理一勞永逸之計、但河權不能統一、分省而治、實爲釀成之最大原因、山東河工委員會委員葛象一、特建議黃河統一收歸國家管理、當經河工委員會第一期大會第一次會議議決、呈請省政府核轉中央在案、本日省政府舉行第五十八次會議、討論本案、議決准予轉呈中央、茲覓得其建議原文、照錄於下、

爲建議事、査吾國河道之爲地方害者、南有淮河、北有黃河、近年導淮之議甚囂塵上、治黃河尙無切實計畫、黃河自入直魯豫三省、爲害始烈、決口之虞、每年不免、考其故固非一端、惟分省而治、不相聯屬、厥爲肇患之總因、謹說明如左、

（一）用人問題、治河須用惠才尤須久於其職、使能收效、分省而治、往往因省更替、牽及河務、因之難得專才、或不能久於其職、

（二）責任問題、黃河長幾萬里、分段而治、各不相屬、勢至甲省有險、乙省坐視、乙省有險、甲省坐視、例如劉莊河北險工、宋口爲山東險工、相距不過數里、每險在劉莊山東不管、險在宋口、河北不管、彼此不能互助、河工前途何堪設想、

（三）經費問題、治河以經費爲最要、每見甲省有工而無欵、乙有欵而無工、彼此不能通融地方依然受害、

（四）利害問題接界之省、省分無利害關係、每艱於撥欵、以致失事、例如河北工南岸工在河北、害在山東、河北省府對此、不甚注重、近年五次決口、率由於此、據以上情形、各自爲治、無論如何設法、河工決難安全、且治河應作一勞永逸之計、並應振興水利、移禍爲福非全河統一便難着手、茲擬由本會具呈省政府轉呈國民政府、統一黃河、收歸國家管理、由國民政府委派人員、督治其事、各省工欵、照數改作協欵、不敷之數、再籌欵補助、庶可統籌全局、轉危爲安、是否有當、敬請公決、建議人葛象一、

駐瀋日總領事 訪張作相
談中日各問題

【瀋陽十五日發電】日本林總領事於本日午前十一時訪問張作相、關於萬寶山事件、通遼勸業公司農場燒却問題及其他最近頻發之中日各問題、協後其一小時許行一重要協談始行辭去、

高等考試加入 約法一科

【南京十五日電】考試院主辦之高等考試、決於科目中將約法列入、以示尊崇、高等考試典試暨試委員已內定、即呈府任命、

陝聞一束

【西安十四日電】陝省清鄉、近對全省各縣剿匪事宜、積極進行、劉將中區調察員調省諮詢、并指示機宜、期進一步迅掃匪氛、并對於各縣長各清鄉分局長、團軍督飭呈報當地匪擾情形、以憑分令、各該區綏靖司令、及各地駐軍、派兵痛剿、俾絕根株、

【又電】西安醫藥界、十四日午在平民醫院開夏令衛生運動大會、并定二十八日舉行全市夏令衛生運動大會、擴大宣傳、

【又電】年部蔡陸兵工廠即陸續運解子彈至京、楊虎城奉西北行營電、飭沿途駐軍切實保護、

航政局成立後 規定工作

【南京十四日電】航政局奉命成立後、工作爲登記檢驗船舶、發給護照、

江木鐵相胃疾 入帝大治療

【東京十六日發電】江木鐵相先是去罹胃腸病於療養中、玆於昨（十五日）復受稻田醫博士診察之結果、爲根本治療起見、遂以觀其經過如何、而決入帝大稻田內科云、

美飛行家之 新紀錄
五小時卅四分 自羅馬抵倫敦

【倫敦十五日發電】美國彈丸飛行家豪克斯大尉本日由羅馬出發、於強烈之逆風中、迄倫敦凡一千哩之距離、以五小時三十四分間、突破新記錄、安抵倫敦郊外克羅頓飛行場、

國聯軍縮會議 明春可如期開成
美英先後向國聯報告軍備實力 而表示有促開軍縮會議之意向

【日內瓦十五日發電】美國政府此次向國際聯盟事務總長得拉孟特氏報告、美國現有軍備之狀況、而表示美國有率先各國促開軍縮會議之意向、並聞英國側亦有擬於最近向國際事務局報告軍備之步驟、茲據風傳一般之觀測咸謂明年之軍縮會議、雖有延期傳說、但據現狀觀之、似已決於明年二月二日於日內瓦以英外相韓德森爲議長之下而開會之形勢、延期云云者決不致實現云、

【又電】美國政府向國際聯盟事務局報告美國現有軍備實況其內容概況如左、

陸軍常備兵力 十三萬九千百五十七

內 士官 一萬三千八十八
預備 一萬七百七十四人

海軍實力戰鬥員 十萬九千八百八十六人
內 士官 一萬四百二十八
陸上士官 千三十八

空軍
陸海常備實力戰鬥士官 二萬七千三百二十四人
內陸軍士官 一萬三千百五十五人
海軍士官 一萬四千百六十九人

飛行機現有勢力 一千七百五十二架
內陸軍機 九百六十五架
海軍機 七百八十七架

外尚有羅斯安酉爾斯型飛行船六隻、

日本兵力 正在調查中
應報告國聯之

【東京十六日發電】日政府擬於九月十五日向國際聯盟事務局所應報告陸軍現有勢力目下正在調查中、茲據其大體當不外如左各項、

一、總預算一億八千八百萬圓、

一、人員（一）一般將校、下士卒、預算定員爲二十三萬一千六百名、（二）憲兵、二千二百名、

一、兵器預算約六千萬圓、

一、空軍（一）機數、現在配給機數、六百二十三架、並加入預備機（二）人員約七千名、

又、除上列外、如駐屯朝鮮、台灣、滿洲等之武裝警官二萬五千名、可否認爲武裝團體、尚在協議中、

日本檢舉北海道 共黨事件已解禁
去歲十二月一日開始檢舉 於本月十五日始預審終結

【小樽十五日發電】先是於昭和六年十二月一日、突如於北海道全道各地舉行大檢舉極左派分子事、以當時禁止記事揭戢、故世人罕知內情、茲該事業於本月十五日午後五時、於預審終結之同時、關該事舉、亦行解禁、故爰記其梗概如次、當發現赤黨陰謀時、警方即極力搜査、其結果遂認該犯人等爲違反治安維持法、而附諸各關係地方裁判所預審中、其已被檢舉者、計函館二名、小樽八名、札幌九名、旭川三名、釧路六名、統計共二十八名、（起訴猶預者二十名）其擬起事之經過概以自三一五、四一六之檢舉後、全道極左傾分子、即於暗中着手再舉、而於北海道地方組織全協會、其本部置於旭川、於各地則設委員會、而陸續進行產業別細胞之組織云云、

日陸軍減俸案 亦起反感

【東京十六日發電】關於陸軍加俸減額之日政府側、擬對於北海道、朝鮮軍、台灣軍、關東軍各部隊、減縮三分之一、對此之陸軍側如朝鮮國境守備隊、滿洲獨立守備隊、台灣番地附近守備隊各守備隊等、關於該加俸減額問題、已採取絕對的反對態度云、

胡佛演說 美國不景氣問題
盼國民以克已心志征服之

【英的安保利斯十五日發電】美國大總統胡佛氏、於十五日當地所開之共和派新聞協會大會席上對諸現狀不況而有如左之演說、現在不景氣之色彩、逐漸瀰於各都市、失業者已徒有增加之恐慌惟相信我美國民衆咸富有克已之心志、故尙望極力提倡、務俾征服此不況之侵來、

長髮生毛聖藥 富美納音
含有殺菌力、長髮生毛、培養毛根、防止脫落、效驗卓著、

毛髮爲角質所變、由網狀部生出、亦即皮膚之一部、人之腦髓、藏收於堅固頭蓋骨中、頭髮能禦避外部寒熱之刺戟、眉毛能防止塵埃之入眼、故衛生上極爲重要、且外觀上異常美麗、其養毛之法、第一在使之清潔、第二與以刺戟、第三設法培養、夫年老、疾病、或身體衰弱、均可使毛髮脫落、宜保身健體、常以頭油擦抹、櫛篦梳洗、兼用富美納音、管保髮黑色艶、不致脫落、概因此藥能殺除病菌、並使毛根血液循環周流故也、

富美納音有三大作用

一、殺菌作用 此藥殺菌力甚強、故能除盡毛根之一切有害黴菌、皮膚自然健壯、

二、刺戟作用 藥力刺戟毛囊活潑毛根血液促進生毛機能

三、營養作用 能培養毛根、使之吸收營養素、則毛髮易於發育、恰如草木、在根幹施以肥料、其枝葉自能繁茂也、

醫界泰斗、日本東京帝國大學教授醫學博士田中友治先生參酌脫毛禿髮原因、依據治療最新學理採取珍貴藥料、應用化學方法、配合生髮靈藥富美納音、最簡單經濟、安全生髮、一經使用、必得良好結果、

富美納音之效驗及所治病症

●禿頭病●少禿●瘡禿●眉毛稀薄●產前產後脫落●病後脫落●浮皮多●梅毒胎毒等脫落●男女應有毛之處而無等症

富美納音之藥價

大瓶 日金五圓五角 中瓶 三圓
小瓶 一圓六角 外加郵費四角五分
凡各通商大埠均有代售
如欲直接訂購、請將藥價先行滙下、當即隨函交郵寄上、不致有誤、

奉贈說明書 如欲索取者、請函知敝藥院、即行送上、不取分文、

富美納音總發售處
東京藥院本行 日本東京芝區田村町六七番地 電話（芝）一八七四 郵局滙欵東京六〇一〇番
東京藥院分行 日本大阪天王寺區石ヶ辻町三四番地 電話（南）一二四六 郵局滙欵大阪五〇八一八番

雙妹嘜牙膏

牙齒潔白
去礙除虫
保無牙痛
雙妹之功

此膏質地幼潔 專用化學新法製成 久用之保無秸里脫落之虞 確收潔白堅固之效 衛生家請試

大號四毛六分 二號二毛 三號七分

廣生行

廣生行有限公司啓 大連監部通 長電話 八二一八一番

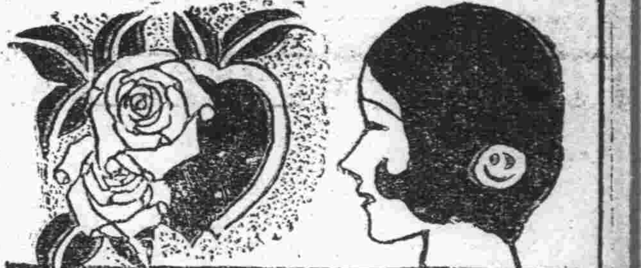

婦女專刊

本刊每星期三日出版一次，取材公開，歡迎婦女界儘量投稿

婦女職業問題 應怎樣解決？

吳聘卿

「男治外，女治內」，二千年來深鎖閨中的婦女，「專心紡織，不好嬉笑，潔齊飲食，以供賓客」，這種習俗，深深的印在婦女的腦筋裡，直到現在，還是墨守着所謂金科玉律的舊禮教遺訓—像這般—祇會分利，不能生利的婦女，難怪她們受壓迫的嘛！

現代婦女的地位轉變，人所共知，社會給與婦女參加的餘地了，這是我們婦女界多麼可賀可慶的事呢？

職業是求生路的一個大問題；考婦女之所以受治於男性的原因：不外乎婦女沒有職業，一切的……衣，食，住，都仰賴男性的供給，又何怪受治於人呢？所以說：現在婦女的職業問題，要算是婦女解放裡的一個首要的問題了，親愛的女同胞們—快來研究謀解決的方法吧—

關於這個問題的答案，先知先覺們早已研究得精爾又精了，可是，現代的婦女職業，並沒有怎樣的發展，且在這裡倡婦女職業聲裡，引了很多的笑話，和一般人的反感，這個惡現象，不得不積極的來解決它，所以僅就我的管見，略舉數端，恭獻給關心這個問題的作個參考。

教育的栽培

想婦女所以失業了二千多年，確是因爲沒有受過教育，沒有作事的能力吧—這教育——可以說是職業的栽培者，是以婦女們若想得到一份職業，那麼先要受過教育的栽培，纔有從事職業的可能。

人格的修養

這一件是婦女職業裡，最要緊的條件，因爲現代的婦女，實在是——乍出芽蘆，沒有高明的見解，和堅強的意志，很容易誤解新名詞的意義，和受惡潮流的引誘，並且婦女供職於社會，是一般舊禮教的信徒們所注目，婦女界——稍有一二人作出不軌的行爲，他們便乘機來攻擊—破壞。拿一例以較一般者，這是我國頑固父老們的通病，實在是婦女職業前途的，一個大障碍。這「人格的修養」，是很複雜的條件；現在來把它分析一下：

▲戒惰 多年附屬化的婦女，久而久之，便養成一種惰性，所以多少有點財產的婦女，就要出過太太式的生活，享清福(?)像這樣……自暴自棄的婦女，却不知她們在那種做何夢？何感？即便有職業的婦女，亦有多數不忠於職業，而去講什麼：時髦，摩登，這種現象，實在有碍於職業的前途，我們要戒除牠，盡心盡力的，去從事職業。

▲戒奢 拿婦女職業所得來的代價，去養家糊口，一般俗人認爲可恥的事，所以養成婦女浪費的習慣，許多的婦女，有了職業，便要奢華起來，毫不積蓄，那麼將來萬有失業的一天，還要去仰賴於男性麼？奢性實在有革除的必要。

▲戒虛榮 慕虛榮是婦女的特有性，況且一旦有了職業，手頭有了錢，便盡量的裝飾起來，去求異性的憐愛，和眩耀同性們的眼目，這是多麼可恥的一件事，時常聽得方家的評論，這有碍於職業的惡因，要盡力的戒除牠。

▲戒嫉妬 嫉妬也是婦女的特性，倘若見有高出自己地位的婦女，便要來嫉妬她，甚至於敗壞她，這樣的女性，是婦女界敗類，於職業前途，有莫大的阻碍，我們要極力的革除這嫉妬性。以上幾項是修養人格必要的條件。

職業的選擇

世上的職業，雖然是五花八門，但是我們對於職業的選擇，不要問那樣職業能出風頭，什麼職業能收入豐渥，要審察自己的性情能力，適於那一種職業，便從事那一種職業，大凡有益於社會的職業，都可以去做。不要慕虛榮，心志不定，朝商暮工，落得一無所成啊—

提倡和宣傳

我很盼望一般人，要拿正義來提倡婦女職業—像近來盛行女招待的事件，用女招待的人，其居心即在不良，我不能說他是眞正提倡婦女職業—拿她們來做招牌，這的確是不可掩飾的事實—後來有一二不良份子，他們便盡力的宣傳女招待的惡行，拿一例以較一般者，婦女的職業前途，多麼危險啊—是以我盼：望無論一般者和婦女界，都要拿正義來提倡它，宣傳它這重要的問題，庶幾有解決的可能—呢！

最後，我希望—希望我親愛的女同胞們：振起大無畏的精神，來發展這婦女職業，極力的……革除一切的惡習慣，打倒不合理的舊禮教，必期將來的婦女職業，有蒸蒸日上的現象。

——二〇，六，一四脫於沙河口阜町。

女子稱謂之我見

不顏也

關於女子之稱謂，各報已討論過多次了，本刊尚未見到，請借一角地，亦發表我之主張。

我以爲未嫁女子稱小姐爲最妥當，因爲女子兩字，從前是稱女之有士行者，女子既不能個個有士行，則此稱呼當不能適用於一般人，是特殊的而非一般的，且農家女子而呼她女士，總將瞪目而視，當你在囈語呢。姑娘之稱謂，有的地方視爲罵人口吻，密絲又有洋化之嫌，只有小姐兩字，習聞於貴族階級，並習聞於學校中，也習聞於農間，所以惟小姐可以通行全國而無阻，這是一般的，而非特殊的，是未嫁女子最適當的稱謂。

已嫁女子我主張稱夫人，查夫人兩字，雖然古時諸侯之妻之稱，但自漢魏以來，非列侯之妻亦例尊之曰夫人。觀此則夫人之稱，凡已嫁者都可稱之，因爲「非列侯之妻」五字，富家婦在內，樵子之妻，漁舟之婦，也都在內的。現在世俗稱較高地位之婦人曰夫人，而不稱樵子之妻漁舟之婦曰夫人，這是錯誤的，有階級思想的，再考夫者，扶也，扶者，助也，夫人者，扶助其夫營共同生活者也，地位較高之婦，應扶助其夫，樵子漁父之妻，應扶助其夫，同是扶助其夫之人，那得不能一律稱婦人呢？更進一步說，現在地位較高之婦，反多不能扶助其夫，做其夫之寄生虫，而田家之婦，多能與其夫同耕同息，工廠之婦，及漁婦娘姨，都能自食其力，助其夫成家立業，或有在家拖男帶女，主持家政，使得其夫沒有內顧憂，這許多人眞正能扶助其夫，所以更應當稱爲夫人！

讀者諸君，以爲何如？

◇　◇　◇

教會對於積聚財產的慾望是不反對的，且既只當固對於信仰上帝者的「精神上」的權力爲目的，則爲貫徹這目的起見，不得不狠狠的揭舉出女子喜愛奢侈的根性來，而同時自身教堂方面卻仍不妨作一切奢侈淫佚的豪奢。但是僅持女，對於奢侈具有自然的趨勢一端，仍無從完全解釋教會的惡毒。在這裡確有一種病態的狂信之點。禁慾主義的說教，反對人生的本能的宣傳，而這人生根據同樣的教義卻還是上帝創造的，——這是實在不能認爲健全的說法。教會將蕃殖的本能稱爲「淫慾」，用曖昧的方式宣傳去慾，將生產認爲可羞恥之事，因此產婦在產後六星期內禁止再入教堂，非經神父對她行過「聖潔的禱告禮」以後是不能跨進教堂一步的。（譯者按中國的風俗，產婦在滿月前不得去廟燒香，不得赴親友家訪問，這也是認生產爲不潔事之一證。）（未完）

女子教育的出路

李一之

三

女子不能受教育，不能得到正當的職業，不能生利，所以只好靠男子維持其生命，女子社會地位的低落，就是生產能力的喪失的緣故，而男子和女子都變成極苦了。至於第二第三義第四義可以說他是指出的賢母良妻的教育宗旨。

「「婦人無才即是德」，」此言也，世之瞀儒執此言也，務欲天下女子不識一字，不讀一書，然後爲貞淑之正宗，此實禍天下之道也。……海內之大，四萬萬人，爲此數千萬家，求其家庭內外，相處無間，形迹言語，終身無間然者，萬不得一焉。」

「……母教善否，其子之成立也易，不善者，其子之成立也難。……故婦學實天下存亡強弱之大原也」。

「……蒙養之本，必自母教始，母教之本，必自婦學始」。

「……今之前識之士，憂天下者則有三大事：曰保國，曰保種，曰保教。……種乎爲保，必使其種進而後能保也，進詐而爲忠，進私而爲公，進渙而爲群，進愚而爲智，進野而爲文，此其道也，教男子居其半，教婦人居其半，而男子之半，其導原亦出於婦人，故婦學爲保種之權輿也。」

梁啓超一面鼓吹女學，一面與康廣仁等創辦中國女學堂，可惜不旋踵便停辦了。上海愛國女學卻由蔡元培先生等創辦起來（一九〇一年）中國人自創辦女學之先，要算這兩個校了。那時，還沒有頒布女子教育規程呢。（未完）

婦女論

（節）蘇聯高爾基著　蒙生譯

然而女子爲感覺自己在家庭間及在牀第間堅固些，爲能維持長久，直到老年，到男子需要的不是情人，而是病榻間的看護者的時候，便應該努力照應自己的身體，用各方法保存她的美麗，活姿，力量，用各種方法修飾自己的身體，和身體的週圍一切。這需要許多的金錢，而且越來越貴。新近一個美國富翁戲言道：我們不懼怕共產黨，在工人還來不及做到以前，妻子已足使我們傾家蕩產而有餘了。」——這個戲言不算壞。（未完）

婚姻法中婦女的地位

（續）劉朗泉

於日常家事的處理，也只有代理之權。而無處分之權這實在因爲我國婦女無獨立經濟的能力，特別是嫁後更不能不靠丈夫維持生活，所謂共同生活，既然由丈夫單方維持其費用，那末一切決定大權，當然不得不專屬於他。這是事實如此，無可如何的辦法，即在歐美各國也有此現象。不過在平等的原則上，我們終不能不認爲缺憾。好在這種法律上的規定並不是強行的，如果夫妻間彼此兩方願以同等的權力來決定或處理家事，也是可以的。（未完）

婦女衛生醫話

張文熙

世人談婦科者，以爲婦女最大的病即是月經不調，和胎產不順罷了。其實這般說法，未必盡然，夫月經和胎產知識，差不多普通婦女，都可知道的，總理說「知難行易」，所以既然知道了，對於衛生方法，必能行之有力，加以提防，必不能釀成大禍。但是，古人所謂：「女子善懷」。往往婦女性情較窄的，而受種種束縛，不能自由，偶而悲觀，而發動肝氣，因有了這些緣故，才惹出這月經不調，胎產不暢的病來，所以在下根據這個理由，敢說月經和胎產，非女子大問題，而可怕的肝氣病，才算大問題。

婦女們患肝氣病的，要算是最多了，這般的病，往往醫治得略見效驗，仍要復發，最爲可厭。因未什麼呢？據我推測，即是前說的，「女子善懷」一點緣故罷了。不信，請問婦女好動肝氣的，她的月經，必定不調，善於憂思的，胎產定規不良。「語云、多愁多病身。」這話也實在不錯，如果要徒賴藥劑去療治他，不曉得衛生調養方法，也決難辦得到的事，現在我有兩個方法，可算是剷除肝氣病的妙法了，說出來非常淺顯，却也是非常的靈驗，特地寫在下面，請那憂思善懷常動肝氣的女同胞們，試驗試驗。

第一個方法：就是天天尋尋快樂，常常說說笑話，萬一要動氣，記得從前有位陸先生說，「別人氣，我不氣，一氣恐中別人計，氣出病來沒人替，勿氣勿氣眞勿氣」、當將此語記誦在心頭，無論什麼肝氣病，他決不會來的，這就叫做養氣衛生學。

第二個方法：就是所吃的食物，當要細々注意，像那生冷和動氣的食物，切不可食，即便普通的物品，也是少吃爲妙，古人說：「禍從口出，病從口入」，這句話說的很對，我常看見發肝氣病的人們，多因食物不愼而起這樣看來，處處不是都得注意麼，這就叫做食欲衛生學。

倘使以上兩個方法，人人都能注意，不但是婦女們免去許多肝氣病，將來有肝氣病的，必定可以斷根了。

癆病的預防法

「癆病」這個名詞，不獨中外醫士認爲難治的病，即社會上普通的婦女們，也都知道是一個很利害的病，故對於「癆病」的婦女們，是分外注意，而尤以對於經閉日久，或骨蒸，發熱，咳嗽，痰血，及痰內帶出惡味來的更加側重，要是時間上久了一點，形體上消瘦一點大家就要送上「貼骨癆」，「乾血癆」的美名詞來，這就是不治的病了，即是至親骨肉，也能生畏避恐懼心，恐怕他的癆菌，傳染到自己身上，的確，癆病的人呀，亦實在有令可怕的一種情形，不用說那一種污穢衰頹的樣子，並咳出來那種又腥又臭如膠如膿的痰，在病人個人身上，還可臨到旁人見了，却實是難爲情了，到了這個時期，亦確實有傳染的可能、及生命的關係，所以婦女中因爲「癆病」不幸而傷生的，時有聞見，總算沒有統計表，無從知道數目，大概總在多數吧，那末，「癆病」既然這般利害，將來用什麼法子，可以解决他呢？（一）預防方面，（二）調養方面，兩個簡單的法，那就可辦得到的。

▲啓事「家庭作用之減少」一文因稿未到本期暫停讀者諒之。（編者）

第三回化學工業博覽會最高名譽賞受領

一家必須備一個
可護齒可斂齦
香味優秀品質第一

◎三環牌牙膏

無脂臭無苦味味良爽快使用後立飲主露之茶亦稍障碍其本來之妙

與舶來品比較試用之便知品質香味之純篤

集現代口腔科學之粹鋭意研究精製始得

主効 能使牙齒潔淨收斂齒齦能防口中之糜爛及口腔之腐泊毒及制酸更有効力預防虫牙更爲其他無比

德用大形（七十瓦）入 一箇 金二十錢
攜帶用中形小筒 一箇 金十錢

◎ミツワ石鹼本舖 東京 丸見屋商店

677

遼寧唯一大商場

夏季綾羅綢緞紗絹 及男女中西特別服料 眞是價廉物美 花樣文明出奇

吉順絲房百貨商場

敬請惠顧速來 無任歡迎 格外招待

中電話 一樓二一九五〇 二樓四二一九〇 批發部四七三九 日長電話三八七六番 中國有線電報掛號 六二一九九

城內中街 五層大樓
屋頂遊園 電梯兩部

邊業銀行廣告

本行資本國幣二千萬元呈由政府核准享有發行紙幣代理國庫特權專營各種存款放款匯兌貼現及普通商業銀行一切業務匯水利息格外克己辦事手續尤爲敏捷如持本行鈔券作匯東三省境內各地分行一律免收匯水倘蒙賜顧無任歡迎

總行 遼寧省城大南門內路西德隆店胡同 電話掛號九九九九 電話總局 總裁室（四五六四） 總經理室（四六五七） 營業室（四六五八） 傳達室（四六〇七） 北寧長途電話（二七）（二四五八）

分行 天津 上海 大連 營口 哈爾濱 安東 錦縣 新民 四平街 洮南 通遼 吉林 長春 開原 海城 雙城 綏化 遼陽 黑龍 江門 撫順 北平 昌黎 西安 山城鎭 新立屯 公主嶺 法庫 日本

倉庫 本總行設有倉庫辦理貨物押款

本行發行奉天地名現大洋元角券及京津通用角券除在遼寧本總行營業時間隨時兌現外委託左列各商號代兌

代兌處 遼寧省城大西門裡商業銀行 遼寧省城大北關下頭福勝公

耳鼻咽喉科專門

森本醫院

大連市大山通六十三番地 電話五三二七〇番

院長 醫學博士 森本辨之助

洪來盛綢緞莊廣告

本號新到特品綢緞各種奇異花色印花顧綉時髦材料由歐美定織絨呢嗶嘰北口採辦綢毛皮衣一應俱全賜顧諸君請認敝號門市爲記

大連市浪速町四十番地 電話五二六八 批發部電話六二二六九

泰東日報

各地通訊

警察對公共汽車 一再借故尋釁
司機無辜毆傷後又遭責罰 公安長官居然亦徇私偏袒
嗚呼瀋陽警察之玷

瀋陽 日前午後八時。有公共五十四號汽車。由小東邊門開至北市場。路經中街。吉順絲房門前。適由中街買記胡同口。來一人騎自行車。由北往南行。該中街馬路正在翻修。北側暫禁通行。且此時吉順絲房演唱播音蓄音機。聽者甚衆。道爲之塞。故

公共汽車

因躲避乘自行車者。乃飆輪北躲。恐與自行車發生意外。而竟馳入禁境。此時被守望警士雷改祥者發見。前來責問司機。是否違警。該司機向警士說此理由。不意該警不分皂白。先賞耳光數下。繼則由車內強行拖出。

飽以老拳

司機見勢不佳稍向該警抵抗。該警更大動雷霆。抽出身佩刺力猛刺。中司機左臂肘部。長約六分。深二分之刀傷。血流不止。同時又來警士數名。將該車玻璃及車體機器。用大槍搗得粉碎。車不能行。此時觀衆人山人海。見司機

已受重傷

乃將司機拖至分所。而該所長更不講理。反聽警士片面之詞。竟否認司機之刀傷。以違警處罰該司機。而司機已受重傷。焉能如此圖了事。復至公安總局。不意承審者亦聽片面論詞。衛護己人。反將司機處罰

四十戒板

復將該車售票員亦責四十戒板。耳光數下（因售票員在局作証。供詞未袒護警察）便令退下後。經該公司張經理得訊。以如此處置。過於不公。赴局質問。又經熊督察長出爲說合。將該警士雷某。在教養工廠罰苦力四十天。以示薄懲。雙方了事。不料被罰之警。未出三天。即已出所。仍在原所服務。又

經張經理

之質問。該長官現尚未有正式回答。查此未發生以前。該警士雷某曾同友人乘車。售票員令該友人買票。該竟不買。後經稽查聞知。令該友人非買不可。否則下車等語。該警士下車時。並對售票員及稽查等說明天見。不意第二天正遇雷某在該處望守。竟出此等報復云。暉

車輛肇禍 一日發生二起

瀋陽 大西邊門外遊藝園門前。於今（十五日）午前十一時。有載量汽車一輛。（五〇八號）行抵該處。司機孫相國。一時不愼。竟將行人吳子元。左腿及腰部撞傷甚重。當經該處之交通警察徐文遠。將司機者帶往分所訊辦。並將受傷之吳某。當人抬送工業一區東方醫院調治。據醫生云。此傷約三個星期可能痊癒。因腿骨受有硬傷。不易急治。只得調養。又城內中街。有馬車一輛。由東向西走。有一騎自行車由西向東走。因中街人多。一時未停住。竟將自行車撞於馬車輪上。將自行車輪轢壞幸人未受傷。當經中街交通警士。解勸雙方了事。壞車者歸自己修理云。暉

全省商聯會 前日改選竣事
選出執監委二十一人 金恩祺當選爲主席

瀋陽 遼寧全省商會聯合會。昨（十五日）晨十時在該會禮堂舉行改選。到各界代表四十餘人。行禮如儀後。首由主席金恩祺致開會辭。繼由監選人訓詞。旋即開始選舉。當日下午。即行發表。當選各員人姓名及票數如次。主席金恩祺（十三）常委金恩祺（十三）侯顯謨（十四）王棟臣（十三）武子章（十三）張玉春（十二）執委 金恩祺（六十九）王棟臣（六十八）武子章（六十七）唐士銘（六十七）郝殿清（六十七）侯顯謨（六十五）魯召科（六十二）張玉亭（六十二）張玉春（六十）李貴瀛（五十八）徐名山（五十七）李普林（五十三）陳德英（五十一）蕭長安（三十八）孫榮明（三十四）候補執委 馬聯甲（五十二）李步雲（五十）魏東閣（四十五）富祥升（四十二）郝尙珍（三十四）蕭德茂（三十四）祝世息（二十七）監委 田榮慶（五十八）劉夢九（五十四）白玉衡（五十）張銘堯（四十七）由允普（四十六）宋君亭（四十二）辛子香（三十一）候補監委 周亞新（三十六）劉錫侯（二十三）陸鴻章（十六）

節關難度 商店到閉歇出

瀋陽 市面蕭條。商家關閉者。日有所聞。近來又因端節在邇。商家無法支持者。日多一日。大西邊門外永聚興糧米舖。現因生意不良。以致債台高築。賠累不堪。無法支持。乃於前日夜間。該執事朱向泰。乘人不備。席捲潛逃無蹤。各債主均向商會報告查封。拍賣還債。又城內同慶昌鮮菓局。因賠累過鉅。不能前圖。邀請商會。派員二人。將貨物舖執查清。於昨日通債各債權。於今（十五日）攜帶圖章。來會報告債數。以便按數平均分劈貨物。逾期不報者作爲無效云。暉

瀋海鐵路之 遊陵專車 已停止開往

瀋陽 瀋海鐵路公司。前爲便利士紳遊歷東陵起見。於四月間每星期日。添遊陵車往返二次。近因天氣漸熱。一般遊陵者日見稀少。已於今日（十五日）起。將東陵遊覽車停止開往。至於遊覽東陵站之車票。仍繼續發賣。聞該票售至九月末止云。暉

營口 平木洋行失盜

埠內新市街。日商平木洋行。日前曾丟失草帽裝飾品等不知量數。報告日警署後。即開始搜查。結果由窪坑甸永田當發現洋帽兩頂。日警因該當對於此案有重大嫌疑。業將該號執事逮往日警署備訊去矣。」 緣

本年豫省災民 移送東北辦法 分批按四個月運送
擴大紀念週之報告

瀋陽 遼寧省政府第六十六次軍政聯合擴大紀念週。昨（十五日）上午十時在省府大禮堂舉行。到軍政要人五十餘名。臧式毅主席報告中央政治情形及本省工作概況。茲分誌如次。

中央政治 （一）公布營業稅法。修正考試法。蒙古喇嘛寺廟監督條例。及高等考試典試委員會秘書處條例。（二）規定船舶法及船舶登記法。（自本年七月一日起實行。）（三）規定古物保存法。本年六月十五日起施行。（四）特任金樹仁爲新疆邊防督辦。（五

本省工作 （一）舉行政治會。以修正省政府組織法。已將農礦工商兩廳合併爲實業廳。應即遵照辦理等因。是本省現設之農礦廳應改爲實業廳。俾符定制。已轉令遵照辦理。」（二）本年豫省移送災民十萬人。赴東北各省墾荒就食一案。前經飭民政廳呈復。以本省遼遠各縣。容納人數不過萬餘。並須分批運送。運送時期。以四五六七四個月爲適宜。所有接運及途中給養一切辦理。均照上年成案辦理等情。經呈奉政委會令准照辦。已由本府通令沿途各縣暨各路局先事籌備。遵照辦理。（三）現任公務員甄別審查案。至本年六月底爲止。現在期限已迫。勢難再延。已通電各機關趕造填送表格。以憑彙轉毋稍遲悞。」

通衢白晝出搶案
日站南滿製酒公司 闖入二匪搜去存欵

瀋陽 日站千代田通二七番地南滿製酒公司。於今十五日上午十一時。突有胡匪二人。一持手槍。一持木棒。入內令該號之人均伏於地下。二匪入屋將所存之大洋三百餘元。如數搶去。出門即向南逃走。後經該號報告警察署。該署聞報。全員出動。各處搜查。該匪早已逃走無蹤。查該號斜對門即千代田通警察派出所。街上來往之人不斷。該匪竟敢白晝行搶。眞是胆大包天矣。」暉

東大校聞
組助學基金會 工科學生實習

瀋陽 東北大學。現成立助學基金會。幫助品學俱優無力讀書之學生。昨日記者晤該校某君。詳探該會進行情形。據云張副司令已捐現金一萬元。又將其在東北大學工廠應得紅利約七千元。全數捐入。蔣主席亦捐五千元。合計已有基金二萬二千元。又教育學院々長。由五月起。即由教授王卓然代理。王氏在代理期間。應得五月份薪水三百三十元。（昨日發下）亦皆捐作助學基金。聞在同期間。該校代理文學院長章士釗。代理法學院長蕭純錦。對於代理期間應得薪水。亦擬全數捐作助學基金。與王取一致行動。一般寒苦學子聞之。莫不欣然色喜。該校常務委員。今因王教授卓然對於助學基金提倡。既異常熱心。擬即交王氏負責辦理云。」又東北大學工本科二三年級學生。向有藉假期實習之例。以資印証。茲聞紡織系二年級。已得天津恒源紡織公司之允許。在內實習。惟定期僅一個月。除由校方辦理半價車票外。並每人津貼現洋三十元。以資補助。並聞該系學生除實習外。更擬參觀津市各紗廠。及北平呢廠藉廣見聞云。又該校理工科土木系二年級學生。亦擬趁暑假時期。赴北平西北實習測量。校方亦照例發半價乘車証。及津貼每人現洋三十元。屆時由胡光燾。丁燮和兩教授率同前往云。」

天然療養院 下月興工建築
共籌得基金十萬元 已移交董事會保管

瀋陽 天然療養院。已籌得基金十萬元。業經移交董事會保管。該院工程。現已籌備就緒。下月即可興工。已函知市政府公所報告一切。又該院章程。及董事會章程。業經修正通過云。」

黨部紀念週
請閻玉衡等 講民會經過

瀋陽 遼寧省黨部指導委員會。因昨日舉行紀念週。特請本省出席國民會議代表講述國議情形。當到有該部指委及工作人員並出席國議代表各法團代表新聞記者百餘人。上午十時。即舉行開會式行禮如儀後首由主席邢士廉致辭。繼爲閻寶航講國議之成就及國民應有的努力。大意謂國民會議最大之成就厥爲。一國民接受三民主義。二制定訓政約法。三廢除不平等條約。四擁護和平統一及國民政府努力建設。五通過實業建設程序案。六捕滅赤匪。七調和中西文化以建設三民主義的國家及大同世界。并謂吾人在國民會議後必須努力于甲鞏固統一。遵崇法制。乙養成人人均爲生產份子。努力實業建設。以解決民生問題。丙勵行教育。丁完成地方自治。戊實現民族獨立。恢復民族的自信力。繼由王翹波及王化一兩氏。先後講南京及國民會議的印象對南京政府及國民會議均有詳細之說明。最後由梅佛光氏講國民在國民會議後應有的努力。大意以傻幹兩字爲中心。梅氏演說畢。即舉行歡宴各代表。由各於團袖及新聞記者作陪。直至下午一時席終。始紛紛散去云。

馬驚逸車夫受傷

熊岳 驛馬車組合之五十九號乘馬車夫黃成海者。年三十六歲。月之十四日時有關險之事。該車在溫泉車場。待拉浴客。因由車站。開來汽車一輛。轟々之聲。馬欲驚逸。黃某進前攔阻。馬驚車翻。致將車夫碰倒。輪由身過。將右耳被車軋折。身受重傷。不省人事。經醫士施以應急手術。當時抬至車站。送大石橋醫院療治。將有生命之險云。」

盜馬賊在貔被捕

熊岳 城北關回教徒張萬金者。素以偷竊爲業。日前偷盜城北柳樹底下張姓之驛馬兩頭。牽到界外。貔子窩售賣。失主張某。極力尋追。知其南去。十餘日間。查無蹤影。張竟日暮逐鄒浩門乞討。認爲己物。告知買馬人之底細。待次晨賣馬之張回回。前去領錢。被失主捉住。送至警署拘留。失主回岳。領取該管村正證記。及公安局之護照。始將已失之驢馬牽回。盜者治以應得之罪云。

午節火神廟演戲

熊岳 城內因屢起火災。或無故起火。迷信者認爲火神作祟。非演戲還願不能減災。早經商會居民。許有願戲一台。有班即唱。傳聞日久。日前有現在牛莊之劉錫元。即昭裡毀壞。在岳訂立合同。準於午節前。來岳開台。刻因節關在邇。戲價難籌。兼以他村。無有野台。雖然立約。來否到無一定云。」

降雹 產物受傷匪淺

熊岳 日前大雨傾盆。連綿二日。據東山來人云。是日霹雷大振。雨後降雹。由東岔起點。南北寬二十餘里。東西長約四十餘里之遙。所降之處。柞蠶受傷。青苗農作。以致果木菜蔬之類。皆受害非淺云。

關東廳長官經過

熊岳 關東廳塚本長官。視查北滿歸來。月之十三日至岳驛下場。至溫泉旅館休息。視察一週。隊兵警察沿途警戒。次晨午后半點。乘車回旅。日本官民至站見送者頗不乏人堪稱一時之盛況云。

野菜上市之行情

熊岳 近日以來。雨水頻降。上市野菜。價值頗廉。如王瓜百個。由二元落至一元四五之譜。芸豆百斤十二元。一般青物商人。爭先購買。販往北城出售。頗獲厚利云。」

于家樓間— 軍匪再度接觸
激戰一晝夜生擒廿一名 就地正法懸首示衆

營口 縣境與海城毗連之于家樓。軍匪激戰等情。業誌前訊。茲據該處來人云。該地駐軍十九旅。爲除惡務盡計。日前復發到騎兵三百餘人。在該處嚴行搜查。又與匪接激戰一晝夜。生擒胡匪二十一名。當地正法截首級。海城防地懸掛。以示鎭懾云。緣

日商開運動會

營口 埠內新世街。日商田口運動具商店。頃爲提倡該號營業計。日內特發起軟式野球比賽。假南滿鐵運動場爲陣地。訂於十四日午後。滿鐵對東亞烟公司。午後三時。商店團對水電會社。十五日中央倶樂部對郵政。十六日棠友商店對國際。想屆時奮鬣揚鬐。必有一番劇烈之戰征云。

經濟移人甚矣

營口 埠內大水晶宮高某者。有女曾在女師讀書。綺年玉貌。賦性風流。昨冬曾被魚商李某賞識。納爲小星。其父以爲有碍人格峻拒未許。茲因偶遭訟事。家資蕩盡。無何遂將其女搬往埠外。故意與李某接近。俾成前約。移樹就蔭。遽奪前志。亦可見環境移人之甚。與夫金錢魔力之偉矣。」

分局長蝕公欵 身入囹圄 窗友解囊拯救

海城 縣屬六區駕掌寺。公安分局長陳友邦。前以吞蝕公款三百餘元。被縣局長查知。拘入囹圄。業誌各報。該陳某以背井離鄉。苦於無力抵補。現經伊早在遼寧高等警官學校肄業時。其同窗

財政廳通令 菸酒食鹽免稅例
以菸酒征有牌照食鹽納稅課 批發零售概免營業稅

海城 縣稅捐局。奉財政廳令。案據財政部解釋。菸酒食鹽免稅條例。查菸酒既經中央征收菸酒牌照。食鹽納稅者外。不論批發零售。即應免征營業稅。但販賣雜品兼售者。仍須照章課征營業稅。已由該局張貼佈告通知。一體遵照云。樂

同澤中學 舉行落成典禮

海城 縣同澤中學校々長孫恩元。爲該校校舍築工程告竣。訂於月二十八日午前十一時。假該校大禮堂。舉行落成典禮。已函邀各機關

主席晉省選舉

海城 縣商會主席辛子香。爲參加遼寧全省商務聯合會。訂於十五日。改選主席。該氏於昨十四日。午後五點三十九分列車去遼、參與投選云。樂

市民運會籌備忙

普蘭店 本埠中華市民運動會。爲期在邇。籌備諸種事宜。特於日昨（十五日）午后四時半。假民會會議室。招開職員會議。職員各述意見。以資採取而力進行云。」

警署試驗外國語

普蘭店 警察署長牧田太猪藏氏。有通令管內各派出所警察巡捕等。謂精通外國語者。商於本月十五日午前八時。到署試驗。以故應試者。大有其人。至於試驗者成績。容候再誌。」

北關村正易人

牛莊 北關村會村正劉恩裕。因家務事繁。奈難兼顧。已經辭去本職。遺缺由素孚衆望之李恩璞接充。李氏於昨日。已接任矣。想該君老成持重。對於會務。必有一番整頓云。

熱心興學 張則久慈善可風

牛莊 海城第五區。牛莊北關會館。私立第一小學校。校長張明誠。字則久。縣立師範畢業。品端學粹。人極和靄。對於慈善事宜。不遺餘力。氏鑑於貧家子弟。無力求學者很多。故於四年前創立一小學校。校長學董。張氏自任。所有學生。概不收費。教訓子弟。更頗盡心。若張氏之義舉。殊堪欽佩云。」

佈夏防巡邏加員

牛莊 公安分局長孫廣生。近鑑於到處胡匪蠢動。時有所聞。無論晝夜。必親自帶隊按處梭巡外。於夜間於各要隘增添崗警。以防未然也。」

一女二聘和解

普蘭店 長山寺金場溝屯。曲德發氏一女二聘各不相讓一案。業誌前報。後該女被警署用自動車強制送到趙姓家。嗣經和泉介辦所調解。由張姓出小洋七百元。將女歸於張姓。現雙方同意。圓滿解決。」

民署內部小異動

普蘭店 民政署署員。最近發表左記之異動。一。地方係員小林氏轉於庶務係勤務。二。殖產係山崎氏轉於會計係勤務。一。土地係二木氏轉於殖產係勤務。一。庶務係上原氏轉於土地係勤務。一。稅務係抑川氏轉於法務係勤務。一。法務係和田氏轉於大連民政署稅務係勤務。」

市井見聞錄

大林站 自立街基以來。本街各界十分暢茂。因此軍警駐防於此。各機關學校。財政學校無一不備。各種報紙亦有數家。記者來此未屯之久。茲將市景所聞所見。拉雜誌之。以供閱者。

（一）理門興盛 該站早有明心堂在理公所一座。設於東南角。並不興盛。自從去歲騎兵一旅七團三連張永昌連長駐此以來。目覩本街吸烟之人。十居八九。遂苦口勸導。戒除烟酒。並將公所大加修理。刻下該公所院落。煥然一新。刻下張連長雖然移防。該站在理一門。十分興盛也。

（二）學校斷炊 本站有官立小學一所。男女學生約有百十人。學款至今未發。校長教員等。現下不但無款辦公。即柴米亦無。勢將斷炊。望有教育之責者。速々設法。以救眉急幸甚。

（三）軍警文明 自王連長振山到防以來。對於捍匪勇敢。捉獲匪人一節。已屬誌本報。所可羨者。對待商民。十分和藹。雖有一二軍人。出入妓館。亦不足輕重云。而警界自金局長許實山分所長二君接事以來。對於應盡職務。尤認眞辦理也。

（四）工商失敗 本街工商前往年百十餘家。自今春受金錢毛荒。停業者二三十家。現存在者七十餘家。家家無事。即如本街巨商。義興隆。福盛和等數家。每日僅進款百十元。較比去歲減少十分之九。大有朝不保夕之現狀云。」

（五）丈夫捉姦 本街有劉姓之妻。不守婦道。每日招引狂蜂浪蝶。不離門戶。於前日有本街某公司少總辦。去劉家叉麻雀。八圈叉完。天交半夜。借口夜深。不能行走。逐宿焉。不料劉家丈夫回來。一見男女同床。怒從中來。將少總辦用棒打跑。只惹四鄰大笑不止云。」

（六）妓女無事 本站妓館。均在南市場營業。往年興盛時。頗有可觀。近因錢法吃緊。均無生意。甚至有每日吃一次飯者。亦有停業者。其現狀實難維持云。大

縣中學教員被押

寧安 本邑中學教員胡成樂。曾留學於日本。在帝國大學卒業。去歲回國。膺充縣中自然科教員。人極活潑。因交友不愼。致被某項嫌疑。於月之一日下午四時。正在寓所預備功課。忽來司法警士二名。將伊傳至縣政府看押。究不知所犯何罪。容訪再誌

保衛隊奉令拔防

寧安 本邑保衛第一正隊。原駐防於三盤屯。刻因青紗幛起。兵力單薄。不敷分佈。保衛總隊長。將該隊調至蓮花泡。而蓮花泡爲由老黑山入東京鎭之咽喉要路。故駐防於此。以資鎭攝。該隊奉命之後。當即開拔。而三盤屯之農商及學校等。以二十餘年的防所。一旦拔去。則跳梁小醜不免乘間竊發。所以一般商民。甚覺恐慌。現正分呈縣政府。及保衛總隊部。請仍將該隊撥歸原防。以衛地面。不知能辦否。容訪再誌。

臧縣長提倡路政

寧安 本邑縣長臧公。自滋任以來。百廢俱興。對於路政。更加着意故命各區長赶緊將道路修好。以便交通。而各區長均遵縣長提倡之雅意。正在督促轄周鄰長興修之際。如能始終不懈。將道路修好。由此則交通無阻。遂能迅速。而農商自然能有一番興盛云。

公安分局長被控

寧安 本邑公安第三區分局長何傑三。人極精明。自到東京城年餘。對於地方士紳感情。非常融洽。向無瑕疵。突於本月被某人控告。適逢田局長蒞新。詎非認眞。現派周品三前往調查。而周品三在警界要職多年。人情頗熟。前去一查。眞僞便知矣

泰東介紹欄

爲登廣告者各位便利計特設左行及十行此二種廣告欄取費極廉低如利用左列欄登者希速來接談

◎五行欄 五號字十三字作一行 刊費一次一元 四次二元 七次三元

◎十行欄 五號字十三字作一行 刊費一次二元 四次四元 七次六元

●求事廣告半價 ●姓名在社者加三成 ●不出名者加倍

如刊者到 廣告部 電話八〇九三番

醫生及藥種

氣短 全身麻痺 包治藥一星期見効 江町三七 白馬號

雜件

黃金 蜂大宗蜜蜂出售 附屬品類俱全 長林養蜂場普蘭店代理店 義盛泰

麻袋 混合保管用藍打 穀用綠扛、洋灰、鹽、砂糖包用各種麻袋 大滿洲製麻株式會社

機械 類 電氣器具一切 金屬機械油、揮發油、化學肥料、米、麥、麵粉、雜穀、鞋襪 三菱商事會社大連支店

電園之北京料理 大連常盤町電氣遊園 八七一〇 登瀛閣

獅子 牌汽水製造、品質優良。大連市常盤町電四八七三 大連製冰會社

電線 電纜 銅黃銅鉛加工品、電氣機械 油漆瓦尼斯拉克汽車膠皮帶 象皮製皮帶管 古川電氣工業大連販賣所

華客 房招待、歡迎、吃、喝、忠隨意舉行、華人茶 大連大山通 電三一七一 遼東旅館

本報甘井子分社易人啓事

啓者本報甘井子前分社長王清淮君因有他就業已告辭遺缺已另委劉長俊接充今後該地各界諸君有訂閱報章及刊登廣告者均請向劉君接洽爲荷此佈

失照聲明

敬啓者敝人今今正月二十五日夜被盜失去部照一紙計地十四垧三畝五至於數月到處尋找毫無下落特此登報聲明作廢

雙城縣東北蘇家窩堡 蘇潤敬啓

硝子 食卓用器、木硬質汽罐用格吉類、安全燈用替硝子汽車、電車用、藥品化粧品各種容器類製造 大連 南滿硝子會社

鐵類 丸角平鐵、敲鐵板、汽罐板、洗鐵、同鋼板、同薄板、浪板、鐵線各種販賣 進和商會 大連佐渡町

膠皮 孝行鞋、美利堅大減價、運動鞋、各貨膠皮鞋、膠皮靴卡 大連連鎖街 電長六〇二五 大連洋行

火災 保險、海上、運送保險、汽車保險 大連常盤橋 電二二〇七二 大連火災海上保險株式會社

牛奶 奶油 奶皮 牛奶參 大連牛乳株式會社 電話四五三七番

出賣 西洋寢室客廳飯堂內應用器具等 如有買者請來面議 大連和蘭貿易公司 電話七五九四

菓樹 烟台菓樹苗木公司 增養大宗苗木廉價出售 栽植適期已屆購者從速 烟台小海陽街 東鄉種植公司

蜜蜂 敝場由旅順移來創立紀念養蜂器具礎巢特別減價另奉贈徵求代理店附設免費傳習部蜂書籍倘接洽 電話九二八二 大連泰山養蜂場

醫生及藥種

良藥 啓者本藥房設立有年專售東西兩洋藥品自製良丹銷運各省馳名遠近並代理名廠精製各種良藥醫療器械俱全賜顧者認明牛首商標庶不致誤 營口義興成藥行

陸軍廿旅全部奉令開拔入關
軍士連各學兵各歸原部　運軍需用車輛按街征抓

洮南　本邑駐軍二十旅。奉總部電令。因防等因。該旅奉電後。業已通知各該部屬。以便准備。故近一二日該各營連。大忙特忙。收什行將出發事宜。惟其駐開通之六五六團。於（十二日）先行出動。至六五七及六五八團。約於（十五日）繼續出發矣。祇其趨向大約北平天津等處云。

軍士連散課　本邑軍士連。爲洮遼鎭守使署。暨陸軍二十旅合組。爲軍士教導連。原屬步騎二兵種之性能。早以開學多日。逐日實施。各科教練。並儀甚屬隆重。惟近因二十旅出發消息。其學兵原係按各團連調遣。値是出動之機。必須按次各回本原隊部。所遣騎兵一席。以俟二十旅出動之後。必須仍舊開學云。

沿街抓大車　駐軍出發。搬運輜重。故各部隊。沿街遇有大車。或馬車。不問閑忙。隨時皆一律抓之。以爲搬運物品。有此一舉。而街面運ㄖ馬車。咸行稀薄。惟因端節臨邇。一般村民之車。理宜赴街購辦節物。聞此風動。各村大車俱皆不前。以故連日市內各車均屬星稀云。

海南　雨水連綿窪田苦　近年以來每屆春時亢旱無雨。惟今歲由春徂夏雨澤頻源。城南多係高田。風沙之地。歷年耕種。未得宜時雨。今春雨水甚頻。及邑東西各方面田苗刻均歡暢茂。邑北一帶。皆係濕窪地。如遇雨頻之秋。皆無耘植之望。現田中積水涸澤。泥而維艱。迄今尚未籽種。甚至最低之處。不謂泥濘幾如汪洋。而一般農民俱抱悲觀云。

長春　日書記赴任有期　本埠日本領事館。書記生兼交涉主任土屋氏。前奉外務之命。調升遼寧總領事館。新民府分館主任。定於本月二十日。去新民上任。闗土屋氏遺席。接任者爲藏本外務省書記生。定於十四日來長接任云。

長春　開電氣展覽會　本埠頭道溝。南滿電氣會社。今爲宣傳營業起見。由本月二十日起二十六日止。於一星期間。在紀念館。開電氣展覽會。入場料日金一分陳列品物。爲太陽燈。電化廚房。電化冰豈淩店。電化菓子店。電氣木馬。電氣電影。電氣洞。電氣音樂室。其他多數云。

旅順　李四連自縊身亡　淺間町。住戶李四連。二十七歲。其母曾氏。五十六歲。原籍山東蓬萊人。李某向販魚爲業。以事其母。曾氏不願在旅居住。時常要回原籍。與兒索要盤費。李四連以作此小本營業。僅能充腹。安有餘錢。因此互相口角。本五月廿八日。晚九點鐘。私自持繩外出。有對門周某看見。遂告其母。急派人到處尋找。杳無踪影。曾氏憔悴萬分。一夜悲嘆。寢食俱廢。次日早六點鐘。有人看見在山坡松樹下自縊而死。其母馳往將屍解下。早已氣絕矣。遂報地方法院。檢察驗明。買棺殮埋矣。

遼陽　令法院愼重監獄衛生　本邑地方法院。奉高等法院通令。以天氣炎熱。各監獄衛生最關重要。乃於月三日。通令各縣地方法院檢察官。於每星期內。到監獄將衛生視察一次。以便遵照視查云。

遼陽　實行五家連坐　縣政府奉處令。以時局夏防。民有大小槍枝至關重要。應令所有槍照。編成五家連坐。以保槍枝不落匪手。已於昨日通令各縣。轉飭令各公安局遵照辦理。又該項槍照一張。經警處罰得印花處。每張貼印花二角。以便遵照查辦云。

農礦廳令各屬平抑物價
以資人民生活與經濟衡平　轉飭所屬一体遵照

遼陽　縣政府奉農廳通令內開。糧價不穩。已經年餘。而諸色物價。仍日漸提漲。該廳爲維持民生計。昨特通令各縣府。轉飭商會。迅即一體平定物價。以資人民生活與經濟情形衡平。一面通飭各縣政府查照遵辦云。

因爭姦之命案　檢驗後消息種種
一說山東同鄉同申義憤　一說魏某冤抑昭雪實難

營城子　本報前載該鎭長李慶年。因姦夤夜槍傷魏殿升身死一案。經縣府令在公安局看押後。嗣經多人從中私併。詎料尸親莫論給洋多少。總不許可完結。並兼魏殿升（原山東人）今受此冤。同鄉同申義憤。（山東同鄉會出首。）按人措資舉代表起訴。更兼伊通新任縣長白鴻逵作事明敏。以李慶年前後所言。未能定評。以作信讞。以魏爲匪。於五月三十日派刑事書記兼同檢驗員。前來相驗。彼時驗得已死魏殿升委實生前被手槍以胸前射入背後貫出一槍殞命。並以鐵尺按尸身陽物精流不止。果是生前因姦斃命。餘痕尙存。該檢驗員等。當場招呼。如有與尸身有干涉親友等。倘有應說之話。隨便說話。據尸妻並無一人言語。事完該員等回縣如何報告之處。莫明其詳。或云已死、魏某之冤。恐難昭雪。將來白搭一命。仍冠一胡匪之名。豈不含冤於地下云。

遼陽　征收製造皮襖稅　縣稅捐局。昨奉財政廳通令。以皮張征出產稅。而皮襖製造成皮襖。亦應按製造業征稅。于二日飭各縣稅捐局查照執行。奉令後以便遵照征稅云。

遼陽　公安局查禁妖言　縣公安局局長庚仁。於昨通飭各分局。轉各分所長警。略謂近來城內突起一種妖言。人有災疫。殊爲惑亂聽聞。自今之後。倘有傳單謠惑人心者。一經查出。而懲不貸。以便查禁云。

烟台　改革纏足陋俗　自提倡婦女放足。收效頗佳。惟四鄉之婦女仍不肯放。近縣政府對於此事非常注目。不僅差人演講化導。並着各村村董帮同辦理。如有仍然執拘者。准其塡冊報告云。

烟台　焚燬毒品　局長除惡務盡　本埠自公安局長馬少虞到差後。對於取締毒品。雷厲風行。不遺餘力。計先後破獲吸食販賣五六十起。查得烟具白面海洛英烟土等。共二百餘件。特定於本月十一日。邀集商會。第二十一師司令部。海關。及各機關。派員參加。監視焚燬並由馬局長當場報告破獲經過。及近來取締情形。極端表示除惡務盡之決心云。

劉珍年勗勉士兵
遵總理遺教擁護和平統一　本軍人天職努力綏靖地方

烟台　陸軍第二十一師劉珍年師長。日前由烟台出發赴蓬萊龍口掖縣各地。檢閱部隊各節。已誌上次通訊。茲聞劉師長在蓬萊龍口兩處。刻已檢閱竣事並在該地曾招集全體官佐士兵。各行訓話一次。除勗於訓練成績。詳加批評外。並諄諄以該師誓遵總理遺教擁護和平統一。及本軍人天職努力綏靖地方等語。對官佐士兵等。懇切勗勉。告誡有加云。

讀者之聲
四平街黃文林君爲公殞軀誠堪欽佩
大連　潤庭所感

日前四平街附屬地內。發生警匪激戰云云。報端既有所發表。驚慌閱之。所載署員楊芝田者。乃余之胞弟也。同友人黃文林君散步至寶泉街劇園後身。偶遇匪人。中澤部長等即繼應。遂相格鬥。可見當時之決心。凡我們於職務上。不問境遇與地位如何。均能苟以忠實與勇敢而作之。可謂最好之精神與心理。其時黃君見匪勢衆。相向齊來。於此千鈞一髮之際。爲公爲友。奮身援助而戰匪。既爲衆寡難敵。復又未帶寸鐵。遂遭不幸。卒中匪彈。同時倒地。嗚呼。黃君於此一生。含清千秋之恨。竟作未瞑之客矣。其情其景。可慘可悲。對該君之義勇。足可徵爲國民之精神。惟其身後。尙有夫人與公子等。家勢清寒。其悲慘之狀。即可想見。我人能不爲之同情落淚。我於遙遙之海濱。謹祝黃君之冥福。惟當時未有充分的準備與豫防。遂累及友人。此誠爲遺憾之至也。霎時全員出動。大事搜查。其時匪既逃之夭々矣。當時之憤恨。雖未得以昭雪。聞及該匪等。是夜逃至距本街十餘里之某村。卒被該處之護勇壯丁等。爲之全匪殲滅矣云。這也是報應臨頭。使黃君庶可瞑目耳。

金州　會吏開餞別會　二十里堡。警察派出所巡捕蔡云詩。爲人忠厚。出事正直。以故到堡以來。三載於茲。民間毫無怨言。故多敬重之。日前警界人事移動。該氏業轉金州署。茲將去堡之際。會吏員等發起開餞別會。以壯行色。參加者。頗形踴躍云。

本溪　河水大漲　淹死騾馬七匹　本邑近來陰雨連綿。河水大漲。於昨午後四時許。有二分局管界。小句子。永泉長燒鍋之馬車兩輛。共套騾馬十二匹。來縣購買貨物。行經縣南約五里許。小孤山子村時。適與溪鹹路之輕便車相遇。騾馬大驚。遂狂奔入水。而全車沉沒。彼時因水勢大漲。無法施救。以致淹死騾馬七匹。約損失大洋二千餘元云。

泰安鎭　連朝陰雨行路難　本鎭自四日以至本日。（十二日）連朝陰雨淋漓。下得滿滄皆盈。汽車因道路泥濘。停止售票。而一般往來克山泰安間脚車。竟每座漲至千吊之多。且有若干苦工。因天雨礙難工作。困守小店。抱膝興嘆。現仍陰雲四合。小雨霏霏。大有需待求勢云。

四平街　交通中學遊藝會誌盛

東北第一交通中學校。已定於十四日夜舉號遊藝會。茲將夜中會場所見所聞。詳誌於下。

會場　在院中間之大禮堂內。高處新成。電燈輝煌。較省中大電影園。猶寬闊而雅潔。會台前懸標紅字。爲歡送畢業同學遊藝大會。台前爲演藝場。後爲化粧室。台下前左方爲來賓。及師長席。後爲在校同學。台右爲女賓、及音樂席、後爲畢業生席。最後仍爲在校同學席。前門爲電光影放光處。

標語　場內四壁滿貼標語、驚何頗多。如母校的光大端賴畢業同學的成功。希望畢業同學讀書勿忘救國。希望畢業同學。戰勝惡劣環境、大家若振起精神來求學。同學要誠懇的扶助。畢業同學要有絕大的抱負。畢業同學要有堅忍的意志。同學要精神的團結。共同努力發揚母校。畢業同學要猛力的進取、恭祝畢業同學前途無量。慈君西浦傷如之何等句。此外則壁懸

錦標　有二面。其一爲此次畢業之初中二級。優勝紀念排球錦標。長方式。其一爲三角形。亦爲初二級所得之籃球錦標。

入場　此次係爲初中第二級畢業生五十六名。在校生初中。高中計僅二百八十餘人。群爲第二級生。開留別慰安紀念遊藝會。在開場時。畢業生最後入場。全場人員。計三百餘人。均立起拍掌歡迎但親及畢業生等五十餘人。莫不面呈不忍惜別之意、在此盛會中。時感明朗南北分散千里。灑淚折柳之感。可云強作笑顏、悲莫悲兮別離也。

來賓　該校因距站內遙遠之故。又處在郊外。在此端節戒嚴中。站內多不敢於昏夜前往。此到校之外界來賓。寥寥無幾。計有四洮局員三人。北站小學教師四人。及本報通信員。外有女賓三四人。在餘者滿場均爲該校之在校生也。

初幕　於夜八點廿分開幕。所演爲藝術家。主角爲高二級生。張廷眞。係裝作小家庭夫妻二人。因繪畫不成名。爲妻所賤。迨後其妻受人之指。其夫裝死。而畫聯聲乃價十倍。女假哭。男假死。忽起怨隊頗令觀衆捧腹大笑不止。

次幕　爲恩怨緣。劇之意、爲一書生家貧。赴岳家向其岳母求助。乃竟嫌貧賴婚。由其未婚妻。給與茶點一匣。夜宿古廟中。在匣內發見大眞珠一枚。熟睡之際。又爲偷兒竊去。書生在欲尋死痛哭之時。爲公安局長查夜搜得。山局長詳問之。乃其至戚也。此後偷兒赴當舖典珠案乃破。其岳父恰在當舖內。持珠回家。追問原因。乃知珠爲女所給。由其岳父主張。痛責其岳母、仍將女妻書生。最後一家團圓。行文明結婚禮。而閉幕。

精彩　最後幕大軸之精彩處。爲李盛林（高二級）之棒。次爲新婦。隋寶臣。全套入時新裝。較眞女艷婦猶過之。令觀衆喝采不止。至於裝大閃像。廟上神像之姜德屏。與裝偷兒之張廷眞。証婚人王榮譚。新郎書生之朱貴倫。均維妙維肖。而每一幕中間。加演雙簧。相聲。多爲李盛林。與張廷眞二人合作。莊諧百出。句々令觀衆、狂笑斷腸、可云亟有興趣之新劇也。

閉會　於午夜十二時閉會。時因夜深。返街不便。乃均借榻。於該校而宿焉。

最後　該校近年來興盛與日俱進。端賴該校校長宋介。及教務主任李君之力爲多。學生之守秩序。精學能、又非嚴格所能逮盡者云。

馮庸大學招生
（一）工學院機械系土木系　法學院政治系法律系　文學院教育系國學系　體育專修科　各招第一年級男女生一班　中學部高中第一年級男女生一班　初中第二年級編級生
（二）資格　考大學者須高級中學畢業或已立案私立高中畢業者
（三）報名　六月十日至八月十日　地址　瀋陽馮庸大學
（四）考期　八月十五十六兩日
（五）考試地址　瀋陽　北平　上海　哈爾濱
備索簡章附郵寄

三根醫院
眼科專門　大連市岩代町轉角　電話六四一〇番

橫濱正金銀行 大連支店
資本金壹億圓　公積金壹億壹仟五百萬圓　大連市大山通一番地
本店 橫濱市
支店 日本 中華 南洋 歐美 東俄（東京、丸之內、名古屋、大阪、神戶、下關、長崎、長春、奉天、開原、牛莊、北平、天津、青島、漢口、上海、香港、廣東、馬尼拉、哈爾濱、新嘉坡、斯拉巴雅、巴達比亞、西德尼、斯馬蘭、蘭貢、加爾各答、孟買、倫敦、柏林、漢堡、亞歷山大、里昂、里約熱內盧、布哇、沙市、桑港、紐育、羅斯安鐵魯斯）
電話代表三一六一番

大連東北商行緊要啓事
謹啓者敝行保險部營口代理店經理人韓若愈該君現有高就已將敝行代理之事完全脫離關係茲因營事關係重要是以未便另委暫以敝行監理唐壽山接辦進行在敝行未到以前所有事件暫付宮顯亭攝理至於前任經理韓若愈經手保劵各家之險凡有大票者俱歸敝行管理担負完全責任恐未週知特此聲明
大連東北商行營口支店寓老爺閣東公興厚內暫代經理人 宮顯亭
外交員 劉彝五

上海大戲院
新設電話二二五四七
國曆六月十五日開映
明光影片公司最新出品
俠義少年
社會愛情武俠香艷巨片
導演 任雨田　主演 周金寶
下期正當陰曆端節准映 火燒平陽城二集 一天三場
欲窺全豹 勿失良機

西崗 世界大戲院
自六月十五號起演五日
天一公司最近出品武俠巨片
綠林英雄
主演 陳玉梅 張冲 魏鵬飛 孫敏
佳片預告 二集 大學皇后
◎俠女救夫人◎故都…春夢◎

感謝陳韓氏之仙術
鄙人內子於上月間因患周身腫痛症呻吟在床屢次經中外名醫調治終不見功效後請沙河口巴町七二番地陳永春之妻陳韓氏以仙人診視僅幾日間大見功效早已恢復元狀矣陳韓之仙法具有起死回生之術病痊之後無以爲報特此登報鳴謝
西崗子長興和 李永和啓

大連 西德泰綢緞呢絨店 物美價廉 廣告
應時絲織類：紅鸚鵡　芙蓉錦　月影紗　清風羅　鮮艷奪目　美麗宜人
新出毛織品：太陽呢　毛直羅　嗶嘰紗　旗袍呢　種類繁多　定價低廉
監部通七十七番
長電話 批發部八五九四番 零售部六四五九番

東三省官銀總號廣告
開設年月：前清光緒三十一年十一月
資本：二千萬元
業務要目：各項存款放款匯兌及普通銀行一切營業并代理金省庫
總分號所在地：總號設在遼寧省城大北門裡　各分號所在地遼寧省城西華門、小西關、瀋陽、山城子、通遼、新民、遼陽、鐵嶺、日站、營口、安東、大連、錦縣、孫家台、公主嶺、海城、蓋平、新立屯、法庫、遼中、東豐、西豐、昌圖、遼源、四平街、八面城、洮南、通化、寬甸、本溪、撫順、郭家店、范家屯、綏中、興安、西安、新賓、海龍、北鎭、彰武、鳳城、岫岩、安、桓仁、臨江、輝南、柳河、康平、長白、錦西、開通、義縣、黑山、北票、雙山、復縣、莊河、盤山、清原、吉林省城、哈爾濱、長春、延吉、寧安、一面坡、雙城、黑龍江省城、呼蘭、上海、天津、北平、山海關、昌黎　共計分號七十八處
總號貨棧地點：大西關倉庫
總分號營業時間：每年一二三四九十十一十二 五六七八月份每日上午十時九時開辦下午三時止辦
有無線電報掛號：總號一三五〇
電話：總號總辦公室中二一八四七　會辦辦公室中〇一二八　總務股中二一八四七 日二三〇八　經理辦公室中二一七六七　營業股中二九九六 日三五九〇　出納股中二七六六　傳達室中二八六一　庶務組中二七八一

滿蒙毛織株式會社
營業課目
一、呢絨哈喇毛布其他一切毛織物
一、各種毛糸織毯用原料
一、原毛、加工原毛、其他各種毛織原料
本社 奉天皇姑屯 電話代表⑤五二二一番
營業所 奉天浪速通十七番地 電話⑤三七二八番四四六〇番
直賣所 奉天浪速通十七番地 電話二九六二番 振替口座大連二六一九番
東京事務所 東京市麴町區內山下町一ノ一東洋ビルヂング內 電話銀座五四七五番 振替東京四八二三六番

吉敦鐵路工程局廣告 第二號
爲廣告事本路坐客票價茲經改訂計頭等每人每公里銀圓五分二等三分三等二分定於七月一日起實行恐未週知特此廣告

大連遼寧 新業洋服講習所 第三期第一期招生（附屬工廠業已開始工作）
洋服手藝世界公認爲高等技術乃文明國人士必需之服制尤係世界大同全球不愁無事作並克得上等工資諺云積財千萬不如薄技在身洵此之謂也況我國生計問題首特解決浩就實業人材尤爲急務國民政府現以胡服不合時代潮流力謀改革提倡伊始本所有鑒及此曾首創於大連開辦以來因設備完善教法新奇以致學生成績卓著不出一月均能自己成服業蒙各界贊許茲爲普及計擬在東北各大省會皆設立分所再行普及全國今在遼寧省垣設立分所仍以四個月畢業四個月實習共八個月爲期均能領悉裁剪縫紉完全技術現已由成績優者先爲技師次者留廠工作當年得利足可挽回學費而有餘也每班以五十名爲額（惟遼寧第一期仍有優待）並設工廠業已開始工作歡迎各界惠顧本所定做總不收價值格外從廉歡迎參觀無任歡迎函索簡章附郵票四分即寄
總所 大連三春町二一番地　分所 遼寧城內鐘樓南路東

防止日晒暴拆之最良品

雙美人牌雪花膏

此雙美人牌美身香膏增自然之美且香粧白粉並防止日晒暴拆其質品實居第一

好評嘖嘖之名聲籍甚

衛生的唯一之美身香膏

クラブ石鹼本店謹製

天感牌珍珠淡氣泡

敝社所新發明之珍珠淡氣電泡乃由光學專門技師在敝社直屬之研究所考查世界各國照明學理加以技術的方法而造成者材料特佳外容美觀內面磨砂光亮雖強決不眩目其放射之光線緩而和清而爽視之婉若珍珠故名之其外壳全面非常光滑故污垢積塵等决不妨碍而易於拂試無論何時可保其特殊潔淨之面目及於吾人衛生上大有脾益焉其內容乃選純精炭絲復充入瓦斯淡氣其放出光線惜賴瓦斯氣之助光亮特強故消耗電力藉得節省願此珍珠淡氣泡中外馳名爲各界所歡迎者即敝社爲酧謝東省之主顧起見特大舉輸入以資貢獻伏祈各界

賜顧無任歡迎之至也

東京電氣株式會社

大連市連鎖商店街本町通角 電五一二五五

哈爾濱埠頭區地段街電四七七五

強健胃腸 振刷精神 舒暢心身

今日此時易於遲鈍之消化機能速宜促進豐富活力再無如常用仁丹之絕大功效

今日此時辨事運動家族偕遊而欲解倦勞防氣喘再無如常用仁丹之絕大功效

今日此時於人叢聚集或酒席塲中乃欲治頭痛眩暈解酒醉再無如常用仁丹之絕大效力

小包	二十粒袋
中包	六十粒袋
特別包	三百廿粒袋
大包	四百廿粒袋

主效

中暑傷寒 腹痛吐瀉 頭痛目眩 食積不消 水土不服 時行疫疾

謹防假冒

近有奸商羡望我仁丹之盛名假冒商標劣藥售出頗多賜顧請認仁丹商標並森下博藥房字樣等庶免受欺瞞

如由北地訂購兩件以上其郵費關稅等由敝店擔負

學生夏衣大賤賣（照年例垣之）

白木屋裁縫之洋服品質比優良之他家材料迥然不同洗於耐久力亦然洗濯雖及五十回以上決不破損

身長	白木屋別織小倉夏服	混象皮合三料防水套子	普通防水布套子
三尺以下	金一圓五十錢		
三尺二寸	金一圓六十錢		
三尺四寸	金一圓七十錢	金四圓	
三尺六寸	金一圓八十錢	金四圓二十五錢	金二圓五十錢
三尺八寸	金一圓九十錢	金四圓五十錢	金二圓七十錢
四尺	金二圓	金四圓七十五錢	金二圓八十五錢
四尺二寸	金二圓十錢	金五圓	金三圓
四尺四寸	金二圓二十錢	金五圓五十錢	金三圓三十錢
四尺六寸	金二圓三十錢	金六圓	金三圓六十錢
四尺八寸	金二圓四十錢	金六圓五十錢	金三圓九十錢
五尺	金二圓五十錢		

品質自詡 親切丁寧 薄利克己 個人經營

大連浪速町三丁目

白木屋洋服店

電話代表番號五一七五番

振替口座大連五四〇番

信函請寫明大連白木屋洋服店 打電請寫明（グイレンシロキヤ）

同昌綢緞莊

京滬國產 歡迎采購

最新鮮的鶯々綢 種類繁多

國產應時柏林葛 奇麗美觀

大連奥町五十番電話四五〇二

總理高亭 勝利開明 唱機話片

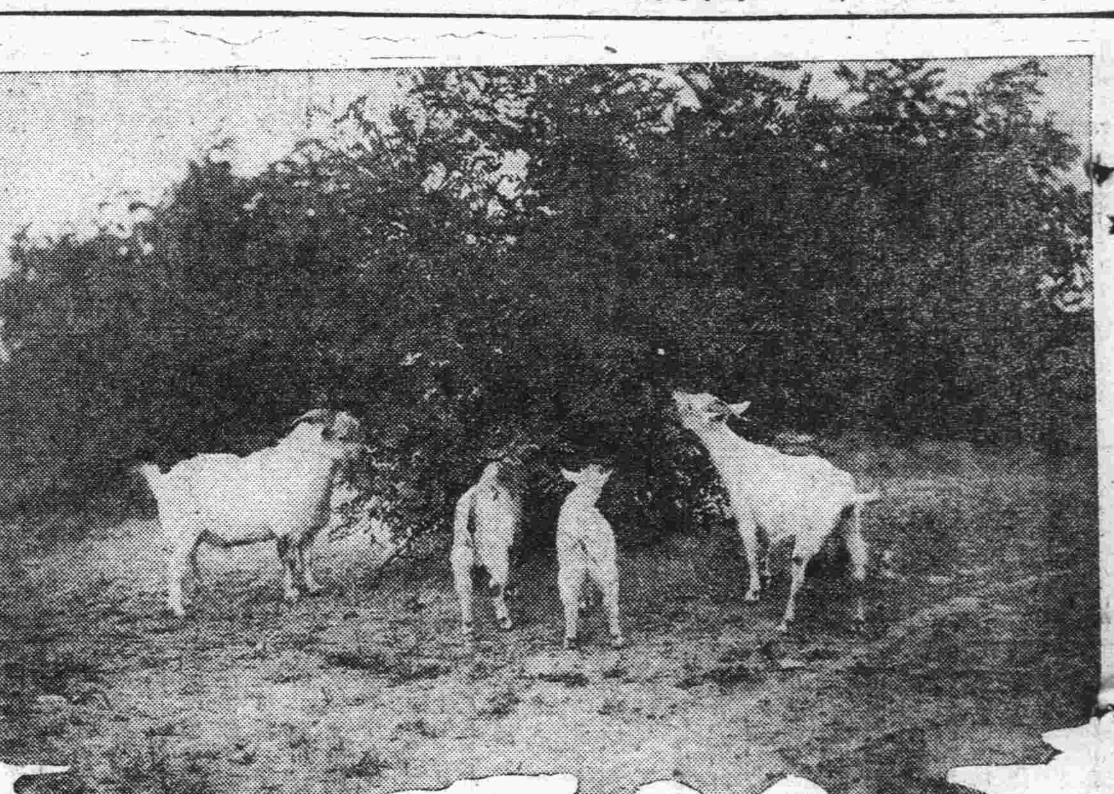

野牧

「小嫚」患精神病 夜間徘徊街頭
官方將使歸山東原籍

有楊小嫚者現年十三歲。原張宗昌部下楊某之養女也。楊某在連時。與若狹町八十一號住民孫王氏頗有關係。故楊某於今春回山東時即將小嫚交與王氏托爲照料一切。小嫚成人後並認爲擇婿。不料楊某走十餘日後。小嫚之精神似變常態。王氏以爲必想念楊某。及因自已家中無年歲相彷小孩。小嫚之精神改變必不如上之二原因。王氏焦心積慮。有現住嶺前[illegible]大房子孫運昌爲王氏之故友。因其家中有與小嫚年紀相彷之小孩。王氏即將小嫚送於孫運昌家。不料小嫚之精神依然異常。且不時毆打運昌家中之小孩。一日有寺溝某姓一舊式結婚者沿途鑼鼓喧天。小嫚尾其後直跟至寺溝。黃昏後小嫚迷其歸途。乃徘徊於寺溝東方之荒野中。適有山手町之楊德盛者路經此地。當此深夜中誰家少女何故徘徊此地。疑甚。乃趨前盤問之。小嫚言語顛倒。楊某知必係患精神病者。當帶往家中。翌晨即報告寺溝警察分所。該分所復轉報大連警署。該署當將小嫚轉交宏濟善堂矣。小嫚自入善堂後精神病仍不時發作。該堂同室因收容被難婦女過多恐小嫚精神病發時傷及他人。故該堂日前已擬備向警署報告。而警署當認爲合理。即將小嫚自善堂收回。擬交慈惠病院求爲醫治。奈時下該院人數已滿不能收留。聞警署俟有開青島之船將遣小嫚回其原籍云云。」

秘密宰猪被罰
賣肉九百六十餘斤

大連管內西山會春柳屯小侯家溝二番地王寶全（三〇）者。原籍係普蘭店管內正明寺屯王家屯人。於本月十一日發見王某私賣猪肉九百六十餘斤。遂被沙河口警察署傳詢之後。得知自二月以來。私於自宅宰屠大猪三十餘口。意欲避漏屠宰稅金之計。然而不知其所宰之猪是否健全無病。意圖漏稅。沙河口署司法係見此舉有違屠場規章第二條及第三十五條。與賣肉取締規章第一條。業已罰王日金三十圓。以資懲戒。一方警戒各方不須購買該肉。恐其有礙衛生云。

冒充博愛醫院夥計
騙去鳳梨煙捲

本埠小崗子雜貨舖裕源泰處。於舊歷四月初日。有稱博愛醫院之伙計劉長仁者。身穿洋服入於該舖購買鳳梨罐頭兩筒。烟卷數盒。共有一元九角多錢。買後掛賬。後至博愛醫院問時。始知被騙。其人不知何往。於昨忽由大連署司法係程國慶以外數名刑事帶來該舖對照是否該人。果眞斯人。其眞名尚且不詳。據云該人各處騙貨。今於東關街某舖被捕云云。

大倉陶園
新作品展覽會

大倉陶園。經十年之苦心。研究製成各種高級之食器。玆定自本月二十三日至二十九日止。在本埠大山通三越吳服店三樓陳列展覽云。」

各縣設立中學程序
教部通令各省市知照

【南京十二日電】教部制定各縣設立中學程序八條。通令各省市知照。」

姊妹非她叔父不嫁 誓死不回山東
忽由馬車跳下去報官

世風日下人心不古有左福山者現年三十六歲山東省萊陽縣城西來來村人也。身無正業家有餘資伊有族兄左匯海現年五十一歲生有女二長女於二年前嫁與孫姓爲妻。過門後僅九個月間其夫即因病夭折。次女蠱子現年二十一歲待字閨中之處女也。山者乃蠱子等之族叔也。蠱子姊妹數年前即與其有染。該福山某不顧人倫一箭雙鵰。陳倉暗度。於今正二十八日福山率蠱子姊妹托詞赴北平尋其友孫某未獲。一月後復轉來大連匿居於本埠劉家屯某處。後被女父之友某氏探知。即通信與匯海。匯海望女心切見信後即買棹來連。直到蠱子之住所。聞福山當將蠱子姊妹交與其父矣。於即日父女即擬買棹言旋。不料父女乘馬車剛抵二站。蠱子姊妹即自馬車跳下到就近警察分所報告。並云『誓死不歸非同福山廢日不可』云云。後該警所即將蠱子交與山東同鄉會。該賢明之同鄉會當斥蠱子姊妹與福山日爲無人道之亂倫事件。但蠱子等始終不聽。此上月二十二日間事也。當日山東同鄉會即將蠱子交與善堂。聞福山時下已聘某律師爲代理人。向當局要人云云蠱子姊妹非福山不可云云。」

端午節前
一片討債聲

端陽節乃我國之習俗。歷年中之一大節也。富裕家忙辦佳餚美醴。慶之樂之。貧者不節乏黍酒之綴。且債主催欵情尤迫切。憂矣難矣。日昨往西崗子辦公。過劉家屯遇有某者。與人迫討欠款。情面不容。以致雙方發生口角、到西崗子路西經同聚泰。義泰祥綢緞莊。均一律關門上板。祗見其門張貼清理賬目紙單。究其原因。詳情雖未得悉。大抵生涯亦屬不暢云。」

丈夫赴韓探病
妻子在家不安於室

本埠浪速町一號錢粮業代理店鼎新昌主人高吉先。該號在監部通四號。有房產一處。有鄭炎生者。亦該有房戶之一也。鄭於今春因其胞弟在朝鮮營商患病。炎生特買棹去韓探病。遺其妻謝氏於家中。不料鄭某迄今未歸。謝氏雖半老徐娘。而空幃難守。引得狂蜂浪蝶。不絕於門。事被房東探悉。日前特向大連警察署遞說論書。懇警署代爲說論。玆探其說論書內容。據云謝氏此種行爲有碍鄰人。且欠該號房租小洋二十八元五角。以上均懇警署代爲說論云云。」

市虎闖禍

日前十三日午後一時五十二分許。有本埠攝津町百零四號。每日汽車行司機者。明石輝夫現年二十五歲。操縱大字一二二七號之汽車。行投同町百零八號之處。適有同町木匠李玉香之妻。携其三歲之幼女李聲。將欲過此馬路時。母見車來乃急躲於路旁。女欲躲不及。當被車之後輪碰倒。頭部有重傷數處。當送至山縣通唐澤醫院醫治。據醫生云最少須經三星期始能治癒。後警察署之判斷。認爲不僅方石某之過失。亦由李妻不注意所致。命明石某任意出以醫藥費。遂歸了事云。」

××

十五日午後二時十五分許。於大連市榮町二番地前。大車道上。有遼寧復縣孫家屯人。往沙河口管內小平島會河口屯之拉貨車夫曲正恩（三一）所御之（沙家九八八號）車。由寺兒溝向小平島結核療養所之建築處。運搬鐵筋。係向左側通行之際。時有金州管內小房身人住沙河口管內香爐礁二區二番地柳金禮處之拉貨車夫李眞于（二五）者。所御之車（沙字一三四三號）由沙河口方面向大連方面搬送石材。亦於左邊通行。正至該處因其裝貨方法不良。並不注意致使曲乃所載鐵捧與向右側露出其五相衝突之際。李方之馬腹部與肩骨之中間被鐵捧刺入。結果馬即刻死亡一頭。由其報告所死馬價。係小洋九十二元。然以雙方意見不合之故。現在尚未解決云云。」

太田胃散
實質本位
最暢銷之胃病藥
本舖 東京 太田信義藥房

遼寧國際運動大會 發現一員上將
于希渭君實徑賽之國寶
切望臥薪嘗胆好在遠東雪恥

【王蘭自瀋陽分社寄】本屆瀋陽國際運動會之開幕紀念運動會。若以項目而論則較遠東爲小。若以內容而言。則不遜於遠東。首日之球賽。自屬幼稚。但翌日之田徑。確有人才也。日方除大阪東京未出席外。餘爲南滿朝鮮一帶之健兒。可謂雜集殆盡。俄方馳名之三鐵大王。及其他著名中距。亦均遠道蒞盛。中方除以中國發祥地之馮大與東大兩外。首都中央大學。適於大會開幕日前亦行赶到。中國田徑之一流健兒。可謂群而聚集矣。本會分中級與選手兩種。中級成績欠佳。前途之變化亦常。故無注目之必要。惟選手組之得失確與來屆遠東有鉅關也。本屆劉長春蕭鼎華兩君俱以腿傷而未出場。張寶祥又以腦病未得全愈。故一般之中華觀衆均引爲美中不足也。但馮大于希渭君之奇軍突出。實爲中國體育史上空前未有之大光榮。且於三小時內造成中國之兩項新記錄。亦吾四萬萬同胞共當額首相慶之一事也。于君之小史爲親愛之泰東讀者所熟知。惟于君已入馮大。或應對親愛之讀者一度奉告爾於當日比賽情形。想爲記者久所制別之大連故交所願知。母社瀋陽王特派爲囑爲濫筆略記。拜命之餘尚希親愛讀者原諒記者之禿筆毛錐。

初勝略況

于君於大連中華運動會上便有驚人之中距記錄。來馮大益有長足之進展。記者於戰前兩日一度測驗其成績於雨後跑道得二分二秒之驚人良績。記者知其本屆必勝。但暗懼者乃德人步起與之大連濱田及強豪三隅諸子。馮大指導岡部君亦知其蹟。歸後告諸本屆日本選手。聞者無怯戰故待斯日步起以妻故未能參加。濱田以因風頭欠佳而未出席。東北之姜鐸龍劉古學亦均不願徒耗氣力預選時均未與賽。于君於預選安得第一後。決賽時僅三隅成毛冶冶立夫。于希渭等四人賽。于君出馬先導。他子莫及。第一週以五十八秒跑下。達終點時則有二分一秒二之中國新紀錄觸線時遙距第二之三隅約十米許。斯日跑道太濕且預選與決賽多不過四十分鐘之遙。若處置適當。跑道稍乾打破二分太易事也。」

于希渭君

左手所執者滿洲日報社長所贈之優勝刀。右手所執者爲大連新聞社。所贈之大銀盃

再接再厲

一千五百米決賽與八百米決賽相距不足三小時斯賽日方則有全滿記錄者永谷壽一氏汎席。中方則有大將林立。除抱病之張寶祥外馬德剛劉古學姜雲龍等均未欠席。起步永谷先導。第二週于希渭一馬當先。勇往直前。永谷劉馬姜等順序後隨。第三週後于與之隔約五十米許。待到達終矣。超過第二約三十米許。第二之劉古學乃於最後之二十米將永谷超過。于君希渭又以四分十五秒四之良績打破張寶祥所作之四分二十一秒六之新錄。」

勝後餘音

于希渭兩勝獲得滿日社長之優勝刀一柄大連新聞社之銀杯一只。于君除將銀杯自已保存外。優勝刀乃捐贈學校作永遠之紀念。即晚馮校長設宴慰勞歷屆日本遠東田徑賽督岡部平太氏聞于君得勝之餘。對馮大校長及記者謂今秋日本於明治神宮舉行全國運動會時。伊將介紹于君赴日表演。預料決可實現。將來于君東下。實吾國運動界空前未有之光榮也。並謂于君現在決作一分五十六秒之可能出席世界運動會亦能掛名。刻間馮大當局。正擬與上海全國體育協進會磋商一切。明年於美國舉行運動會之報名手續記者預測于君決不至於如其他選手之自暴自棄。來屆遠東決無吃零或得一分之處矣。

防空講演大會
中日市民聽者甚衆

大連防空演習之具體辦法。業已決定。玆爲該演習之宣傳。業於昨日午前一時於大連市所講演關於此次之防空演習之事項。一般市民往聽甚衆。甚狀之勁躍頗有良好之成績。惟其講演之題。即空中爆擊係由航空官若行大佐之講演。其內容之實際。頗爲一般人所感佩。其次由渡邊大佐說明都市防空之原則。亦切實堪佳。後由旅順要塞司令高橋大慰講演大連市防空演習計劃之概要及關於指導宣傳之希望等情。其內容之深刻周滿。頗爲一般人之樂聽云云。」

其誠堪佩 割肉敬天
其愚不可及也

【津訊】本市二區三所界內南大道西榮德里。門牌二十八號。住有許貴榮者。年三十六歲。做油匠爲生。家有老母妻馬氏。（年二十四歲）侍姑極孝。伉儷亦頗篤。家道雖清寒而感情至治。嗣因許某染病在身。三年之久。勢難工作。乃妻非但不以爲苦。且極盡婦道。前曾私祝蒼天。如上天保佑使丈夫病得以痊愈。當割肉以敬天飄。日前許某之病霍然痊愈。該婦馬氏於昨日（九日）清晨。密赴當院焚香。持刀將自己右腿之肉割一巨片敬天。以還前願。及家人察覺事已畢矣。所幸傷勢尚輕。不至有性命之憂云。」

宏濟善堂
理事大會

本埠宏濟善堂。定於今日午後三時許。在該堂議廳。開理事大會。聞係關於本年度之決算案及選舉丁周二評議員之補缺云云。」

可恥的統計 一萬人中
僅有大學生一人

【南京電訊】據教育部最近統計。全國大學生計二五六四二人。連川廣各地在內。每萬人僅有大學生一名。

南中又發現 猩紅熱

【津訊】南開中學發現猩紅熱症後。業經該校當局設法彌止。全體學生經一度停課後。已於本月八日照常上課。不意前日該校一二三齋內劉范黃三姓學生。復染斯疫聞均係三年級生。已各入醫院診治云。

滬勞大學 本年停止

【南京十三日電】滬勞動大學在整理中。敎部令本年停止。」

翰林翟如鵬 爲寫字畫來連

大連近日自北平來連翟如鵬係前清翰林曾任編修侍禮等差。後因清室已失無奈現以賣學爲生。由前幾日來連現寓於劉家屯十二區長勝客棧聞對寫草字對聯字畫牌匾等一切字頗有拿手云。」

并女招待盛行
山西女子多一生路

【太原通信】山西風氣可稱閉塞。尤其是對於女性之歧視。直以女子爲賠錢貨。故溺女之風。較他省特盛。女子在社會上之地位。亦極卑下。除育子理家之外。毫無自求生活之機會。即以太原市而論。女子之有職業者。只限於充當小學教員。醫士看護等。近年來、各飯店及咖啡館之附設女子營業部者。潮次增多。是不啻爲家境較貧之女子開一新生路。查去年之雁市女子招待者。只有美利食品店一家自今夏起。異香室咖啡館。晉記飯莊。皆先後增設女子營業部。此外有鐘樓街之萬福樓飯莊。自本月七日起。亦添聘女子招待。柳巷街南口芬芳商店。亦附有女子營業部。樓下售化裝品。樓上即爲食品店。現正在整刷門面。不日即可正式開幕矣。異香室咖啡館。在中山公園北。晉新書社對過。聘有女招待四人。出售冰攪凌、咖啡、西點等。以其地居要衝。營業十分發達。美利食品店在西肯塲。女招待之數目。多少不定。除售賣冰攪凌。西點。咖啡。可々之類外。並兼售飯食。地點不異香室之佳然生意亦不惡。因其處於幽靜之區。光顧者既可避人之耳目。亦可與女招待多有接談之機會也。晉記飯莊位居樓兒底街。覺民派報社對過。聘有女招待二人。有時且出應各公館之招。在喜慶堂會中充任臨時招待員。專門招待女賓。女招待之工資甚優渥。美利食品店及異香室。除飯食由偏主供給外。按其作工日期之長短。付以現洋由四元至二十元之酬勞金。年終更依其成績之優劣。批給紅利若干。每日收入之小費尚不在內。而異香室每月日另給車馬費晉鈔六元。其酬金之豐。實過於機關中之小職員。因一小職員月薪不過晉鈔四五十元。折合現洋。只現洋十餘元而已。女招待之工資雖如此豐富。但商店老板。仍是大發財源咖啡館南有女招待。各界之光顧者甚擁擠。每至黃昏時節顧客便流水般的絡繹而來。女招待看座送客。端冰攪凌算賬。忙個不得闘交。顧客中。尤以青年學生中之麋登化者爲最多。在顧客方面。固屬醉翁之意不在酒。而食品店却可因之大賣其冰攪凌西點。其失於女招待者。仍由女招待之身而得之。且其所得之超過所失者。豈止倍蓰。就目下之情況察之。太原市各商店女子營業部之附設。必將風起甚湧。愈來愈多。此不特使太原之文化。將有一新的開展。即對於婦女界。在此建設工作未尙完成之過渡時期。亦爲一較良善之謀生路徑云。

南洋賣笑者之調查
華妓生涯鼎盛

【星加坡特訊】南洋之賣笑者。分日妓與華妓二種。特分述如下。」

日妓 日人在南洋之人數雖不多。而賣淫婦女。確佔多數。以星加坡一埠而言據民國十五年八月三十一日之調查。（見日人林金五郎所著南洋前緜）營賣淫業者。計三七九戶。平均每戶以十名計。已得三百九十名。況倚門賣笑。環坐斗室中者。每戶何止十名。日本妓女。不分等級。其營業分兩種。猶南家之批發與零折是也。入門登樓。一度而去。取銀一元。是零折也。同宿一宵。翌晨而出。取銀五元。是批發也。取價既廉。且可另折。故一般登徒子。咸趨國貨。而樂就焉。於是日本妓女之生涯。因此大盛。」日本有識之士。鑒於妓女之源源而來。有關國家體面。故日報雜誌。對於廢娼問題。竭力鼓吹。歷經歲月。始克大功告成。於是星洲一埠。所有日本妓女。全體休業矣。今日中國廢娼之議。聲浪日高。不知南洋華僑。外觀日本。內察國情。有勤於心乎。」其他馬來人。與各國人之營賣淫業者。恐亦在所不免。惜未悉內容。不復贅述矣。」

華妓 南洋之華妓。大部來自珠江。鏡湖。香海三處。排塲習氣。雖不脫粵風。惟獨與香海爲近。殆同在洋人界屬之故耳。其取名不外金銀繡彩。或單或雙。發語必有亞字。亞猶阿也。俗讀均非仄聲。不以姓。不以字。即其身價自高者。亦復如是。不似滬上妓女之稱呼借移。及可隨意冒姓。使人無從猜測。業分三等。與滬例相同。洋官人曰小髮唔仔。渾官人則加一大字以別之。與滬上書寓之呼大先生小先生云。凡搭應者。家稱住家。批杷花下。閉門而居。非相識不能問津。滑官人房中。獨無陳設。與客初定情。曰擺房。始有陳設矣。是之謂渾官人。其間幃帳忱衾。盤匜巾櫛。皆仿西式。甑鏡貼地。絕無纖塵。明潔幽靜。與堂名韓眞有靜嘩不同之致。惜南洋島土。歷來文士。足跡殊稀。風氣因之多閉。陸中人碑藏沒字。不識翰墨爲何物。華燈明鏡。油盞繡屏。點綴璀璨。而樓額桂銘。反虛位置。爲少雅韻耳。

雜報

大連稻香村定期開幕

西崗街九二番地。稻香村係前幾日新從上海分此定於廢曆五月三日開幕。所出各種餘食品。均是自製的點心。滋味極佳。罐頭食物應有盡有零售批發價目格外便宜云。」

訃

剃度恩師 塵緣已盡萬法冰消放下身心撒手遺逝[illegible]
莊嚴圓寂天后堂上傳爲仰正宗二十六世中興
第二代心一修公太老和尚豐靈住世八十載戒臘四十
一夏法臘三十冬懸命壬十初四月二十四吉時乘願東
授示寂於民國廿年夏歷四月二十一辰時拂袖西歸徒
等親視入龕擇吉發龕浮居下院聚仙宮誦吉入塔伏冀
諸山權越 法證 戒證 友證
屆期 光臨寂存均感謹此訃
聞

夏歷五月
廿二日念佛 初二日談經
廿三日念佛 初三日談經
廿四日念佛 初四日談經
廿五日念佛 初五日談經
廿六日念佛 初六日談經
廿七日念佛 初七日談經
廿八日念佛 談經
廿九日念佛 初八日送聖
三十日念佛 吉時
初一日念佛 初九日發龕

剃度徒 隨德泥首頂禮
徒孫 境曈泥首頂禮
境海泥首頂禮
境昭泥首頂禮
增孫 廊智拔淚頂禮
廊仁拔淚頂禮

龕設旅順十年町上溝聚仙宮

啓者敝行在連自設分行以來頗蒙各界惠顧直由美國輸入各種汽車新式輸車載重貨車各種汽車附屬品各種汽車漆油各樣油漆布各色帶花舖桌油布暨汽車橡皮裡帶外帶今爲便利主顧起見特又運至

大種兩輪自動車
譯英音歐都拜

歐都拜自動車每輛金票由三百九拾五元起至六百九拾元
載重貨物汽車每輛金票由一千九百元起至七千五百元
各種輪式汽車每輛金票由一千三百九拾五元起至四萬圓
各種舊輪車每輛金票由三百元起至九百元
恐未週知特此謹佈

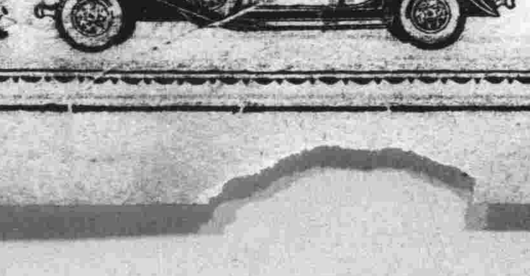

大連市山縣通五七番地 電話六五二七番 美商恒信公司啓
總行、哈爾濱 分行、大連 遼寧 長春 代理處、黑龍江 海拉爾 安達站
大連代理處西崗新起街四九六二 華群油類貿易公司電話二二八番地

上海分設 稻香村食品公司

擇於陰歷五月初三日先行交易擇吉開張鄙人對於茶食點心素々研究食品之精良及衛生與滋味考究得宜因鑒連濱向無專門食品之公司故特聘南北名師自製各色名點乾濕蜜餞衛生糖菓罐頭食品以及製備五彩禮劵設肆于西崗街九十六番地電車站東首地點適宜交通便利以應南北人士之採識請各界駕臨一試便知定價公道方謂言之不謬焉

本主人謹白

北滿特產物之東南兩路情形
最近向南行者佔優勢

北滿特產物之南行者、於最近較東行者絕對佔有優勢、概因大豆向南運者增加所致、長春於九月中、三線聯絡南行數量、總計五萬九百二十七噸、大豆三萬八千四百六十噸之中、由東鐵南行之數有三萬四千二百噸、以表示之如左、（單位啓羅噸）

	總取扱數	東鐵南行
混保大豆	一七一〇	四五〇
大豆	三八、四六〇	三四、二〇〇
高粱	六〇	一
小豆	二四〇	一
小米	九六〇	一
雜穀	九一八	一
豆餅	五三〇九	一、一一四
麥粉	三、二七〇	一
合計	五〇、九二七	三五、九四四

俄棉角逐世界市場
美印棉之一大勁敵

□俄棉侵入英國□

據日本經濟雜誌載稱、美棉市價最近跌破美金九分、陷於慘淡之狀態、而俄棉反而興起、美國棉業者亦家克雷香嘗謂將來威脅美棉者必爲俄棉、一年前之杞憂、今竟實現、最近阿那里斯特（五月一日號）雜誌曾載美俄棉花在英國市場之角逐、據此即可窺見俄棉之勢力、一九三〇年八月以來有十二萬貝爾斯之俄棉銷於英國市場、其價額達百萬元、從事此項交易者爲蘭開夏棉業公司等五十家、各家對於使用俄棉之政治的抗議答辯云、「處今日激烈之世界的競爭裡、用棉者不可看過購買俄棉之機會、蓋俄棉較他種棉花爲經濟的、且有牽引力、」英國以俄棉爲品質纖背佳者、與鐵克沙斯種之最佳者相同、且每磅賤四分之一、俄國自稱將絨甚長之埃及棉培植於本國業已成功、事實上俄棉絨爲四〇米釐米突、雖稍短、然其堅強能補此缺點、據莫斯科纖維業協會會長愛姆梅爾尼强斯基云、「俄棉栽培方針現集中於用美國種子、埃及棉栽培氣候最熟之塔開斯坦地方、總收穫百分之五至百分之七爲東方種、稱美棉（印度及土耳其種）」、

□最近收穫情勢□

棉花爲俄國之最重要產物、塔基斯坦爲世界之棉花產地、然其近代的發展在聯絡中亞產棉地與西部產業中心之塔什肯鐵路（一九〇五年修築）未修築以前尚未就緒、帝政時代棉花收穫最多時爲一九一五年至一九一六年、約達百五十萬貝爾斯、蓋因美棉中斷、故生產較多以補缺乏、革命時代則栽培面積異常縮小、蓋因食料產品甚爲必要、及交通破壞收穫棉花無法處理、爲一九二二年其收穫不過五萬貝爾斯、至一九二八年止迄未恢復戰前狀態、可參考左表（單位千貝爾斯 一貝爾斯合四百七十八磅）

自一九〇九—一〇年至一九一三—一四年平均	九〇五
自一九二一—二二年至一九二五—二六年平均	三〇八
一九二七—二八年	九〇四
一九二八—二九年	一、一三五
一九二九—三〇年	一、三三一
一九三〇—三一年（推定）	[illegible]

□三年後必激增□

俄棉收穫最近頗見增加、按五年計畫、豫定一九三三年收穫量可達三百八十六萬貝爾斯、實較以前無論何時之產量增加一倍以上、據梅爾尼强斯基氏云、「俄將一九三一年完全滿足國內之需要以後、其率即爲國內纖維工業之發展所左右、然總能生產棉花輸出之餘力、」將來棉產地除塔基斯坦及南部高加索領域外更擴至北部高加索、烏克蘭、俄爾加、北部沙克坦、斯塔滿牛島等處、且於必要地方聘美國專門指導、實行大規模之灌溉設備、塔基斯坦地方不再加種穀類、是爲土西鐵路開通後、西比利亞產穀地方可以發展之結果、農業方法之改善計畫、預定依農業集團化之實現及巨大國家耕圃之建設而實行、俄國農民占全國人口之大部分、其敎化程度甚低、故爲普及科學的農業方法計、農業集團化殊爲重要、現在業經集團化之棉花農業、已達全體百分之五十、新計畫中則有耕種機之增加、種子及肥料之選定、移植栽培驅逐鼠疫等項栽培棉花者耕作一定面積之土地其收穫須全歸國家或協同組合其所需種子、農業機械、肥料、而包粉、加工商品、則由購買組織賒用、國營農園中現有所謂怕克塔阿拉爾者、其面積三萬七千五十愛卡、其中一萬七千二百九十愛卡爲棉花栽培地、設千六百通團之灌溉、敎育及實驗爲重要事業、按五年計劃、則國營棉花耕圃可達六十一萬八千愛卡、」

□世界市場威脅□

據人民委員會議長莫羅脫夫斯塔林云「按一九三一年之程序、則收穫量可達百九十萬美特利克噸、對於棉花栽培地域供給播種機四萬八千、耕作機五萬五千、棉花截取機二萬三千、棉花收穫機一千、新設耕種機安放場百三十處、此外並以八十二萬噸之穀類二億五千萬盧布以上之加工商品、十六萬四千噸之飼料、減價售與棉花栽培者、並分配肥料十八萬噸、供給多量之種子、至少可敷分年栽培棉花之用、不論以上膨大之五年計劃成功與否在將來一兩年之間俄國棉工產必達到自給自足之境、此於世界的消費額絕對的及相對的方面均已減少之美棉實爲一大威脅、而俄國以棉花輸出者而登世界市場之舞台尤屬重大之事、俄於能滿足自國需要後再爲巨額之輸出或尙需相當之時日、然俄爲完成工業化之五年計劃計、頗望得外國之信用、以是不恤抑制自國棉工業之需要、以便將棉花輸出於外國其數量縱不甚大、此於常爲過剩生產所苦之世界棉花國是爲一大威脅、况其生產費之低廉爲資本主義諸所不及乎、」

瀋市工業狀况（續）
據商會最近之調查

（十二）木業

市內木業計分下列數種：

一、木廠 此種營業完全售方木檁椽杄柱之類、如協和木業公司北滿木廠、等家、資本既安、營業亦偉、間有賣板片沙等之屬者、建築家多趨之、計全市三十餘家、以商埠二十六緯路（紡紗廠前）及大北門外進軍爲聚處、來源以吉林者多、工人每月十四五元、

二、建築商 分包工包料兩種、其板料類皆用江北之黃松、或安東之赤松、因其質截得宜、平直合度也、此種工人有大小之分、小工每日八角不供膳宿、大工則倍之、而包工者略無定數矣、

三、棺材舖 棺之名稱有四片合（即四頁瓦）即蓋底兩牆各用木一塊、有八仙板、即各用兩方、木之厚只三寸至五寸爲度、木料分楠木樺木紅松黃花松等、工人每月二十元上下、供膳宿、

四、木器舖 可分圓木作硬木作兩種、圓木作以手車扁担車輪車軸等屬之、硬木作則櫥箱櫃椅等屬之、市內共二十餘家、而西式桌椅、間有三五家、皆零星木器皆在東南城角一帶、價雖廉、而不耐用、蓋皆省工減料也、工人約五百餘名、工資十七八元不等、間有論日計工者、論計工者其成品銷於城鄉一帶、每年可製車七百輛、櫃五十個、値十萬餘元、」

（十三）葦便業

以市面蕭條科學進化之故、該業由四十餘家、而落至七家目下建築均採用板料洋灰、天棚而葦芭僅供蓋平房或鄉村中、故該業日趨不振、所謂受天演淘汰也、原料用蘆葦去包業、偏之如席形、視房之大小而定裁寸、且每年僅七個月工作、統計工人約四十餘名、工資每月十二元、

（十四）皮業

市內皮業可分下列數種、

一、細皮 凡狐貉貂鼠灘羊皮件、以虎豹貛狼等皮、統曰細皮或原皮、稍加修製、即可做衣服衣褥、冬可禦寒、市內有三十餘家、工人百二十餘名、以鐘樓南月窗胡同、爲集坊、散居四平街西門臉各處、

二、皮箱 可備分爲兩類、即皮箱皮包是也、製箱之法、原料採用牛猪皮於木板鐵口布、分補金（嫁娶用）素地（平常用）以之盛衣甚便、皮包堅固者、用紙板模、皮箱每對値三十餘元、包皮每個値八元、市內五家、工人三十餘、

三、皮革 以牛馬猪羊之皮、去其毛而用其革、製法以牛皮（黃牛最上）調藥水、使之柔韌、釘於木板上、乾後刷色、都做靴鞋用、厚者做底、尤以法藍皮爲大宗銷品、還皮猪皮馬皮羊皮等、統名之曰水皮、用石灰水浸透、惟其性粗、仍不如牛皮之質美耐用、凡單用品皆屬之、市內計四十三家、設於小西門裡、及西下窪子各處、最多、年產皮三萬餘張、値二十餘萬元、工人三百十六名、工資每人每年百廿餘元、

四、靴鞋店 共百餘家鐘樓南一帶爲多、他如南門臉一帶亦聽集、質稍劣而價廉、工資每日一元、工人六百餘名云（七完）

發行航業公債
決不令國庫受損失

【南京特訊】財部對滬航業公會所呈發行航業公債實施辦法、認倘有應商榷之四點（一）該公會是否代表上海一埠、抑可代表全國航業公司、此次應行維持之航商、是否僅限該公會會員、抑可普及全國、（二）航業不振、原因甚多、如辦理不善、雖有發展、是否有維持必要、（三）中央財政支絀、因國內航業不振、發行公債、各公司領到債票後、似應確定辦法、以免國庫損失、（四）公債發行後、對債票之支配、用途之監督歸還之辦法等事務、似應組織委員會處理之、已咨請交部核復、俾航業得以發展、欵項不致虛糜、

美去年貿易
出超增加一千四百萬

【東京特訊】據外務省接電、一九三〇年度美國國際貿易總額、爲六十八億四千三百萬金元、其中輸出佔三十七億八千零八十萬金元、輸入佔三十億六千一百萬金元、出超額則達七億八千二百萬金元、與一九二九年度比較、輸出減十四億七千五百萬金元、（約百分之二十七）、輸入減十三億三千一百萬金元（約百分之三十）、出超額增加一千四百萬金元、

商品市場

麻袋（略披）產地情報綠扛二十五留目十六分之十一藍二十三留比八分之一各跌八分之一匯水一百三十七留比八分之五未變千田別電直積二十三比八分之三期積二十三留比二分之一匯水一百三十七留比二分之一市况看快銀塊跌一點當無鈔票反呈三四角之堅勢當市之模樣云

綿絲布（期漲）美棉現貨未變期無商狀呈平穩疲下現貨未變期各有一點之漲落印棉休會銀塊跌一點材料慘淡故大阪三品無大變化常限未變中限漲六九角遠限漲四五角形勢穩硬開行當限漲二角中限轉跌三五角遠限漲四角以至一元二角上乘而收市安當、冷淡觀望云

大連商況

時間	金換鈔	鈔換洋	金換洋
開盤	[illegible]	[illegible]	[illegible]
九時	[illegible]	[illegible]	[illegible]
一〇時	[illegible]	[illegible]	[illegible]
一一時	[illegible]	[illegible]	[illegible]
一二時	[illegible]	[illegible]	[illegible]
三時半	[illegible]	[illegible]	[illegible]

放盤 早市六月二八日期 最高 [illegible] 最低 [illegible] 收盤 [illegible] 成數 二四七萬元

放盤 晚市六月二八日期 最高 [illegible] 最低 [illegible] 收盤 [illegible] 成數 一〇六萬元

◎大豆

限期	開行	最高	最低	收盤
六月末	[illegible]	[illegible]	[illegible]	[illegible]
七月末	[illegible]	[illegible]	[illegible]	[illegible]
八月末	[illegible]	[illegible]	[illegible]	[illegible]
九月末	[illegible]	[illegible]	[illegible]	[illegible]
成所數			百五十七車	

◎豆餅

限期	開行	最高	最低	收盤
六月限	[illegible]	[illegible]	[illegible]	[illegible]
七月限	[illegible]	[illegible]	[illegible]	[illegible]
八月限	[illegible]	[illegible]	[illegible]	[illegible]
七月限	[illegible]	[illegible]	[illegible]	[illegible]
成所數			五萬九千枚	

◎豆油 ◎高粱

限期	開行	最高	最低	收盤
六月末	[illegible]	[illegible]	[illegible]	[illegible]
七月末	[illegible]	[illegible]	[illegible]	[illegible]
八月末	[illegible]	[illegible]	[illegible]	[illegible]
九月末	[illegible]	[illegible]	[illegible]	[illegible]
成所數			四十五車	

市況電訊（六月十六日行市）

◎大條與匯兌

倫敦大條、又、紐約大條、英兌美、美兌英、日兌美、美兌日、新嘉坡兌、日兌英、神戸匯兌：[illegible]

◎上海外匯

日匯 [illegible] 英匯 [illegible] 美匯 [illegible]（滙豐銀行掛牌）

◎上海標金 [illegible]

◎美棉 現貨、七月、十月、十二月、一月、三月、五月 [illegible]

◎大阪綿紗（前場放盤） [illegible]

昨日收盤 今日放盤 最高 [illegible]

◎大阪綿紗（前場收盤） [illegible]

◎大阪棉花 [illegible]

◎奉天奉票 ◎奉天大洋 ◎開原大洋 ◎哈大洋 ◎安東鎮平銀 ◎神戸豆餅 [illegible]

◎濱生絲 ◎開原大豆 ◎開原高粱 ◎哈爾濱大豆 ◎哈爾濱高粱 ◎奉天大豆 ◎奉天高粱 [illegible]

◎公主嶺大豆 ◎公主嶺高粱 ◎四平街大豆 ◎四平街高粱 ◎長春大豆 ◎長春高粱（七月限 八月限 九月限） [illegible]

◎大阪綿紗現貨 [illegible]

龍軍雙白鷺扇福 G人童治島面助

大阪商船定期輪船

○開往門司神戸大阪（前十時）
- 香港丸 六月廿五日
- 貝加爾丸 六月十八日
- 烏拉爾丸 六月廿二日
- 亞米利加丸 六月十五日

○開往上海福州基隆高雄後三
- 盛京丸 七月五日
- 福建丸 六月廿六日
- 長沙丸 六月十七日

○開往朝鮮經由長崎鹿兒島
- 開東丸

○開往北美沙市打狗噸由丸（神戸四日市橫濱經由不載船客）
- 東海丸 七月十九日

○歐洲行經由上海香港不客載
- 武昌丸 六月十七日

○開往天津溯江法界碼頭
- 河南丸 六月廿四日
- 貴州丸 七月二日

○開往橫濱
- 貴州丸 七月六日
- 河南丸 六月廿八日
- 武昌丸 六月廿二日

大阪商船大連支店
●乘船切符發賣所 代表電話四一三七番

日本國際觀光局
大連伊勢町觀光局 電五五五四
大連山通出張所 電七〇三四
沙河口出張所
營口觀光局 電九五〇六
撫順觀光局 電一三七六
奉天觀光局 電二五四八
長春觀光局 電七九一四
哈爾濱觀光局 電一三九三
電四七八八

近海郵船航行輪

○開往長崎神戸大阪橫濱
- 玄武丸 六月廿二日

○開往橫濱
- 淡路丸 六月三十日
- 勝浦丸 七月五日
- 玄武丸 七月廿一日

○開往天津
- 淡路丸 六月廿三日
- 勝浦丸 六月廿八日

○開往基隆高雄
- 神州丸 六月廿一日

朝鮮郵船大連行輪

○開往芝罘新義州鎮南浦仁川
- 京畿丸 六月廿二日

○開往青島仁川
- 會寧丸 下午七時 六月廿六日

○開往仁川長崎鹿兒島
- 平安丸 六月廿二日

以上名船內及其改行天氣
大連市山縣通他專宜詩

日本郵船大連出張所
以那氣船民社船客業務代理近海郵船株式會社大連代理店朝鮮郵船株式會社大連代理店
電話 三七三九 七八四六番 六七一二

國際運輸株式會社

大連支店 電話三一五一番
同賬房 電話六二八三番
二站荷扱所 電話四八〇二番
奉天、營口、安東、沙河鎮、鐵嶺、開原、四平街、鄭家屯、洮南、泰來、通遼、長春、下九台、松花江、伯、都納、榆樹、雙城堡、哈爾濱、一家甸、安達、滿溝、昂昂溪、一面坡、龍井村、局子街、天津、青島、上海、浦鹽、釜山、京城、平壤、義州、元山、仁川、草梁、統營、大邱、會寧、北上、三峰、城興、清津、雄基、基隆、高雄、東京、神戸 支店
凡關船車聯絡運輸之貨物由左揭各支店發行貨物引換證

專辦大阪商船貨客事務
國際運輸株式會社
大連支店 同賬房 電話六二二八三番
●船票發賣所 ●專屬貨客經理店
大連市山縣通二二一

日清汽船航行輪

○開往青島上海
- 泰山丸 六月廿八日
- 唐山丸 七月五日

大阪商船株式會社 大連支店 經理處 電話四一三七番

阿波共同汽船航行輪

○開往天津 正午
- 長山丸 六月廿二日

○開往鎮南浦仁川
- 長山丸 六月廿七日

○開往芝罘威海衛
- 第十六共同丸 青島 六月后七時

○開往芝罘威海衛
- 第廿一共同丸 六月廿八日

○開往營口正午
- 第卅六共同丸 六月廿五日

○開往營口正午
- 第廿一共同丸 仁川 六月廿一日

本會社代辦山東鐵路及各種運輸一切事務
阿波共同汽船會社
大連市山縣通 電話六八〇九

惠通行輪船行輪

○開往芝罘威海衛
- 利通號 六月十七日

○開往芝罘
- 福壽號 六月十七日

○開往安東
- 運勝號 六月十七日

○開往門司宇品今治尾道
- 照國丸 六月廿一日

惠通行 電話三八五一 六一一八番

大連汽船定期行輪

○開往青島上海（上午十一時）
- 奉天丸 六月十七日
- 天津丸 六月二十日
- 大連丸 六月二十三日

○開往天津（天津碼岸）
- 濟通丸 六月十九日后四
- 天潮丸 六月廿三日前十
- 天潮丸 六月廿六日后一

○開往登州府龍口
- 龍平丸 六月廿一日

○開往名古屋
- 永安丸 六月二十八日
- 東福丸 六月二十日

○開往香港廣東
- 天山丸 六月十七日
- 興順丸 六月廿二日

○往安東
- 濟通丸 六月廿四日后六

○開往營口
- 長順丸 六月十七日

大連汽船株式會社
東國貨客經理店 電話四一八五番

永和公司
大連敷島町六番地 電話七二七五 六八八番

政記輪船航行輪

○開往芝罘烟台香港廣東
- 乾利號 六月十九日（下午六時）

○開往芝罘
- 公利號 六月十八日
- 新利號 六月十八日

○開往安東
- 有利號 六月十八日

○開往上海
- 廻安號 六月十八日

大連市監部通 三十九番地

政記輪船專屬貨客扱店（大連須磨町六）
澤山兄弟商會 電話四五六二 四六八二番

威連輪船公司出帆

○開往威海衛
- 致賀丸 六月十七日

大連敷島町六番地 貨客取扱處 丸一帳房 電話五八八八 四二六四番

日本郵船出張所代表貨物辦理事宜大連市監部通
丸二商會 電話四二六四番 五八八八番

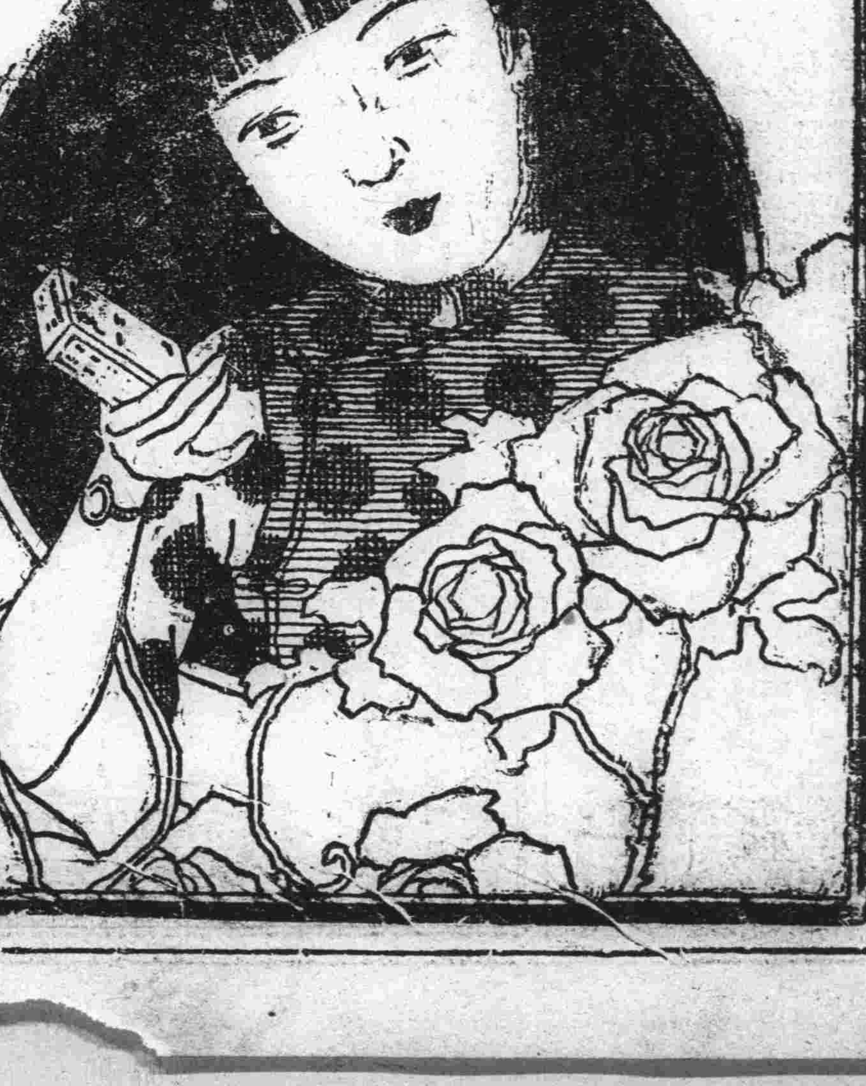

小松痔瘡藥

凡關痔瘡之說明書函索卽寄

小松痔瘡藥 爲治痔唯一之良藥

痔瘡可怕 疾患漸進、至於脫肛、裂痔、血痔等惡疾、則害胃腸、病到心臟、肋膜、肺結核、經不能治、生命危險、早用

小松痔瘡藥 治療痔瘡可也、此藥特用東西兩洋靈効之藥材製成、醫治肛門組織健全、雖是重患、排泄體內痔毒、濃汁吸淨、出血止住、脫肛收縮、靈効如神、眞是環球第一聲價最高之專門藥也、

（價目）
- 小松痔退膏 二十錢 五十錢 一圓 二圓
- 小松痔退座藥 二十錢 五十錢 一圓 二圓
- 小松痔快丸 二十錢 五十錢 一圓 二圓 四圓

總批發處 東京市日本橋 玉置合名會社
總經理處 大連市浪速町 賣藥會社

主治 痔核○裂痔○肛門糜爛○痔出血○脫肛○痔瘻

効能 ○常習便秘等諸症、不用割治燒烙等苦痛奏滲癒之効也

各地大藥房均有出售